

## บทที่ 2

ผลการตรวจสอบการปฏิบัติตามมาตรการป้องกัน  
และแก้ไขผลกระทบสิ่งแวดล้อม

## บทที่ 2

### ผลการตรวจสอบการปฏิบัติตามมาตรการป้องกัน และแก้ไขผลกระทบสิ่งแวดล้อม

#### 2.1 การดำเนินการ

การติดตามตรวจสอบการปฏิบัติตามมาตรการป้องกันและแก้ไขผลกระทบสิ่งแวดล้อม ในระยะดำเนินการ ของโครงการขยายและปรับปรุงโรงงานผลิตเหล็กแผ่นรีดร้อน ของบริษัท สหวิริยาสตีลอินดัสตรี จำกัด (มหาชน) ทางบริษัทที่ปรึกษาได้ดำเนินการตรวจสอบการปฏิบัติตามมาตรการฯ ที่ได้กำหนดไว้ในรายงานการศึกษาผลกระทบสิ่งแวดล้อมของโครงการ

#### 2.2 ผลการตรวจสอบการปฏิบัติตามมาตรการป้องกัน และแก้ไขผลกระทบสิ่งแวดล้อม

จากการตรวจสอบการปฏิบัติตามมาตรการป้องกันและแก้ไขผลกระทบสิ่งแวดล้อม ในระยะดำเนินการ ของโครงการขยายและปรับปรุงโรงงานผลิตเหล็กแผ่นรีดร้อน ของบริษัท สหวิริยาสตีลอินดัสตรี จำกัด (มหาชน) เมื่อวันที่ 18 พฤษภาคม 2566 สามารถสรุปผลการปฏิบัติได้ดังรายละเอียดในตารางที่ 2.2-1 โดยมีภาพและเอกสารอ้างอิงประกอบการปฏิบัติตามมาตรการฯ แสดงในภาคผนวกที่ 1

#### 2.3 สรุปผลการตรวจสอบการปฏิบัติตามมาตรการป้องกัน และแก้ไขผลกระทบ สิ่งแวดล้อม

จากผลการตรวจสอบการปฏิบัติตามมาตรการป้องกันและแก้ไขผลกระทบสิ่งแวดล้อม ของโครงการขยายและปรับปรุงโรงงานผลิตเหล็กแผ่นรีดร้อน ของบริษัท สหวิริยาสตีลอินดัสตรี จำกัด (มหาชน) ในตารางที่ 2.2-1 พบว่า ได้ปฏิบัติตามมาตรการฯ ที่กำหนดไว้



**ตารางที่ 2.2-1 ผลการตรวจสอบการปฏิบัติตามมาตรการป้องกันและแก้ไขผลกระทบสิ่งแวดล้อม**  
**(ภายหลังการเปลี่ยนแปลงรายละเอียดโครงการในรายงานการวิเคราะห์ผลกระทบสิ่งแวดล้อม โครงการขยายและปรับปรุงโรงงานผลิตเหล็กแผ่นรีดร้อน (ครั้งที่ 1))**  
**บริษัท สหวิริยาสีลอินดัสตรี จำกัด (มหาชน)**

วันที่เข้าตรวจสอบ : 18 พฤษภาคม 2566

ผู้เข้าตรวจสอบ : นางสาวลิณี สีมาก

ผู้นำการตรวจสอบ : คุณวาสนา แสงกล้า

(บริษัท เอส.พี.เอส. คอนซัลติ้ง เซอร์วิส จำกัด)

(บริษัท สหวิริยาสีลอินดัสตรี จำกัด (มหาชน))

มาตรการป้องกันและแก้ไขผลกระทบสิ่งแวดล้อม	รายละเอียดการปฏิบัติ	สถานที่ดำเนินการ	ปัญหา อุปสรรค การแก้ไข
<b>1. มาตรการทั่วไป</b> 1) ปฏิบัติตามมาตรการป้องกันและแก้ไขผลกระทบสิ่งแวดล้อม และมาตรการติดตามตรวจสอบผลกระทบสิ่งแวดล้อมที่เสนอไว้ในรายงานการเปลี่ยนแปลงรายละเอียดโครงการในรายงานการวิเคราะห์ผลกระทบสิ่งแวดล้อม โครงการขยายและปรับปรุงโรงงานผลิตเหล็กแผ่นรีดร้อน (ครั้งที่ 1) ของ บริษัท สหวิริยาสีลอินดัสตรี จำกัด (มหาชน) ตั้งอยู่ที่ตำบลแม่รำพึง อำเภอบางสะพาน จังหวัดประจวบคีรีขันธ์ อย่างเคร่งครัด	- ทางโครงการได้ปฏิบัติตามมาตรการป้องกันและแก้ไขผลกระทบสิ่งแวดล้อม และมาตรการติดตามตรวจสอบผลกระทบสิ่งแวดล้อมที่เสนอไว้ในรายงานการเปลี่ยนแปลงรายละเอียดโครงการในรายงานการวิเคราะห์ผลกระทบสิ่งแวดล้อม โครงการขยายและปรับปรุงโรงงานผลิตเหล็กแผ่นรีดร้อน (ครั้งที่ 1) ของ บริษัท สหวิริยาสีลอินดัสตรี จำกัด (มหาชน) ตั้งอยู่ที่ตำบลแม่รำพึง อำเภอบางสะพาน จังหวัดประจวบคีรีขันธ์ อย่างเคร่งครัด โดยได้รับการเห็นชอบจากสำนักงานนโยบายและแผนทรัพยากรธรรมชาติและสิ่งแวดล้อมตามหนังสือที่ ทส 1010.3/12513 ลงวันที่ 23 สิงหาคม 2564 (เอกสารแนบที่ 1 ในภาคผนวกที่ 1)	พื้นที่โครงการ	-

ตารางที่ 2.2-1 (ต่อ)

มาตรการป้องกันและแก้ไขผลกระทบสิ่งแวดล้อม	รายละเอียดการปฏิบัติ	สถานที่ดำเนินการ	ปัญหา อุปสรรค การแก้ไข
1. มาตรการทั่วไป (ต่อ) 2) ในกรณีที่ผลการติดตามตรวจสอบผลกระทบสิ่งแวดล้อมมีแนวโน้มสูงขึ้นจากค่าที่ตรวจวัดได้ในช่วงการดำเนินการปกติหรือมีแนวโน้มเข้าใกล้ค่าควบคุมหรือค่ามาตรฐาน ให้โครงการตรวจสอบหาสาเหตุและเฝ้าระวัง เพื่อเตรียมความพร้อมในการแก้ไขปัญหาที่อาจเกิดขึ้น ทั้งนี้ให้สรุปรายละเอียดดังกล่าวไว้ในรายงานผลการปฏิบัติตามมาตรการป้องกันและแก้ไขผลกระทบสิ่งแวดล้อม และมาตรการติดตามตรวจสอบผลกระทบสิ่งแวดล้อมให้ครบถ้วน	- โครงการได้ดำเนินการตามมาตรการป้องกันและแก้ไขผลกระทบสิ่งแวดล้อมที่เสนอในรายงานฯ และหากพบผลการติดตามตรวจสอบมีแนวโน้มสูงขึ้นจากค่าที่ตรวจวัดได้ในช่วงการดำเนินการปกติหรือมีแนวโน้มเข้าใกล้ค่าควบคุมหรือค่ามาตรฐาน โครงการจะดำเนินการตรวจสอบหาสาเหตุและเฝ้าระวัง เพื่อเตรียมความพร้อมในการแก้ไขปัญหาที่อาจเกิดขึ้นโดยเร็ว	พื้นที่โครงการ	-
3) ในกรณีที่ผลการตรวจวัดมลพิษจากแหล่งกำเนิดของโครงการมีค่าเกินค่าควบคุมที่กำหนดไว้ให้โครงการทำการตรวจหาสาเหตุ ทำการแก้ไข และทำการตรวจวัดซ้ำเพื่อยืนยันประสิทธิภาพในการแก้ไข พร้อมทั้งกำหนดมาตรการเพื่อป้องกันการเกิดปัญหาในลักษณะดังกล่าวให้ครบถ้วน	- ผลการตรวจวัดในช่วงเดือนมกราคม-มิถุนายน 2566 พบว่า มีค่าอยู่ในเกณฑ์มาตรฐานที่กำหนด (รายละเอียดในบทที่ 3 และภาคผนวกที่ 3) หากพบว่าผลการตรวจวัดมลพิษจากแหล่งกำเนิดของโครงการมีค่าเกินค่าควบคุมที่กำหนดไว้ โครงการจะทำการตรวจหาสาเหตุและทำการแก้ไขโดยเร็ว	พื้นที่โครงการ	-
4) เมื่อผลการติดตามตรวจสอบได้แสดงให้เห็นถึงปัญหาล้างแวดล้อม บริษัท สหวิริยาสติอินดัสตรี จำกัด (มหาชน) ต้องดำเนินการปรับปรุงแก้ไขปัญหานั้นโดยเร็ว และต้องปฏิบัติตามมาตรการป้องกันและแก้ไขผลกระทบสิ่งแวดล้อม และมาตรการติดตามตรวจสอบผลกระทบสิ่งแวดล้อม โดยเคร่งครัด เพื่อประโยชน์ในการพิจารณาความเหมาะสมของการกำหนดระยะเวลาการติดตามตรวจสอบต่อไป	- โครงการได้ทำการติดตามตรวจสอบผลกระทบสิ่งแวดล้อมตามข้อกำหนดในมาตรการป้องกันและแก้ไขผลกระทบสิ่งแวดล้อมและมาตรการติดตามตรวจสอบผลกระทบสิ่งแวดล้อม ซึ่งผลการตรวจสอบไม่พบปัญหาล้างแวดล้อม และถ้าในอนาคตหากพบกรณีที่ผลการติดตามตรวจสอบได้แสดงให้เห็นถึงปัญหาล้างแวดล้อม ทางโรงงานจะดำเนินการปรับปรุงแก้ไขปัญหานั้น	พื้นที่โครงการ	-
5) หากเกิดเหตุการณ์ใด ๆ ก็ตามที่อาจก่อให้เกิดผลกระทบต่อคุณภาพสิ่งแวดล้อม บริษัท สหวิริยาสติอินดัสตรี จำกัด (มหาชน) ต้องแจ้งให้หน่วยงานอนุญาตของโครงการ เช่น กรมโรงงานอุตสาหกรรม สำนักอุตสาหกรรมจังหวัดประจวบคีรีขันธ์ และหน่วยงานอนุญาตที่เกี่ยวข้อง สำนักทรัพยากรธรรมชาติและสิ่งแวดล้อมจังหวัดประจวบคีรีขันธ์ และสำนักงานนโยบายและแผนทรัพยากรธรรมชาติและสิ่งแวดล้อม ทราบโดยเร็วเพื่อหน่วยงานดังกล่าวจะได้ให้ความร่วมมือในการแก้ไขปัญหา	- ช่วงเดือนมกราคม-มิถุนายน 2566 ทางโครงการไม่พบเหตุการณ์ใด ๆ ที่อาจก่อให้เกิดผลกระทบต่อคุณภาพสิ่งแวดล้อม ทั้งนี้ หากพบเหตุการณ์ที่อาจก่อให้เกิดผลกระทบต่อสิ่งแวดล้อม ทางโครงการจะแจ้งให้กับทางกรมโรงงานอุตสาหกรรม จังหวัดประจวบคีรีขันธ์ และสำนักนโยบายและแผนทรัพยากรธรรมชาติและสิ่งแวดล้อมทราบโดยเร็ว	พื้นที่โครงการ	-

ตารางที่ 2.2-1 (ต่อ)

มาตรการป้องกันและแก้ไขผลกระทบสิ่งแวดล้อม	รายละเอียดการปฏิบัติ	สถานที่ดำเนินการ	ปัญหา อุปสรรค การแก้ไข
<p>1. มาตรการทั่วไป (ต่อ)</p> <p>6) บริษัท สหวิริยาสตีลอินดัสตรี จำกัด (มหาชน) ต้องว่าจ้างหน่วยงานกลาง (Third Party) เพื่อดำเนินการตรวจสอบการปฏิบัติตามมาตรการป้องกันและแก้ไขผลกระทบสิ่งแวดล้อม และมาตรการติดตามตรวจสอบผลกระทบสิ่งแวดล้อมของโครงการ และเสนอรายงานผลการปฏิบัติตามมาตรการป้องกันและแก้ไขผลกระทบสิ่งแวดล้อม และมาตรการติดตามตรวจสอบผลกระทบสิ่งแวดล้อม ให้กรมโรงงานอุตสาหกรรม สำนักอุตสาหกรรมจังหวัด ประจวบคีรีขันธ์ ทั้งนี้ การจัดทำรายงานผลการปฏิบัติตามมาตรการฯ และ ความถี่ในการส่งรายงานผลการปฏิบัติตามมาตรการฯ การเสนอรายงานผลการปฏิบัติตามมาตรการให้เป็นไปตามหลักเกณฑ์ วิธีการกำหนด ตามประกาศกระทรวงทรัพยากรธรรมชาติและสิ่งแวดล้อม เรื่องหลักเกณฑ์และวิธีการจัดทำ รายงานผลการปฏิบัติตามมาตรการที่กำหนดไว้ในรายงานการประเมินผลกระทบ สิ่งแวดล้อม ซึ่งผู้ดำเนินการหรือผู้ขออนุญาตจะต้องจัดทำเมื่อได้รับอนุญาตให้ ดำเนินการหรือกิจการแล้ว พ.ศ. 2561 และกฎหมายที่เกี่ยวข้อง</p>	<p>- โครงการมอบหมายให้บริษัท เอส.พี.เอส. คอนสตรัคติง เซอร์วิส จำกัด ดำเนินการตรวจสอบผลการปฏิบัติตามมาตรการป้องกันและแก้ไขผลกระทบสิ่งแวดล้อม และมาตรการติดตามตรวจสอบผลกระทบ สิ่งแวดล้อมของโครงการ</p>	พื้นที่โครงการ	-
<p>7) ในกรณีที่บริษัท สหวิริยาสตีลอินดัสตรี จำกัด (มหาชน) มีความจำเป็นต้อง เปลี่ยนแปลงรายละเอียดโครงการ หรือมาตรการป้องกันและแก้ไขผลกระทบ สิ่งแวดล้อม หรือมาตรการติดตามตรวจสอบผลกระทบสิ่งแวดล้อมให้แตกต่าง ไปจากที่เสนอไว้ในรายงานการประเมินผลกระทบสิ่งแวดล้อมที่คณะกรรมการ ผู้ชำนาญการฯ ได้ให้ความเห็นชอบไว้แล้ว ให้เป็นหน้าที่ของหน่วยงานที่มี อำนาจหน้าที่ในการพิจารณาอนุมัติหรืออนุญาตเป็นผู้พิจารณา ดังนี้</p> <p>(1) หากเห็นว่าการเปลี่ยนแปลงรายละเอียดโครงการหรือมาตรการป้องกัน และแก้ไขผลกระทบสิ่งแวดล้อม หรือมาตรการติดตามตรวจสอบ ผลกระทบสิ่งแวดล้อมดังกล่าวไม่ส่งผลกระทบต่อสาระสำคัญของการ ประเมินผลกระทบสิ่งแวดล้อม และเป็นมาตรการที่เกิดผลดีต่อ สิ่งแวดล้อมมากกว่าหรือเทียบเท่ามาตรการที่กำหนดไว้ในรายงานฯ ที่ ผ่านการพิจารณาให้ความเห็นชอบจากคณะกรรมการผู้ชำนาญการฯ แล้ว</p>	<p>- กรณีที่โครงการมีความประสงค์จะขอเปลี่ยนแปลงรายละเอียดโครงการ และ/หรือมาตรการป้องกันและแก้ไขผลกระทบสิ่งแวดล้อม และมาตรการ ติดตามตรวจสอบผลกระทบสิ่งแวดล้อม บริษัท สหวิริยาสตีลอินดัสตรี จำกัด (มหาชน) จะนำเสนอรายละเอียดของการเปลี่ยนแปลงดังกล่าว ให้หน่วยงานที่มีอำนาจในการพิจารณาอนุมัติหรืออนุญาต และสำนักงาน นโยบายและแผนทรัพยากรธรรมชาติและสิ่งแวดล้อมให้ความเห็นชอบ ด้านสิ่งแวดล้อมก่อนดำเนินการเปลี่ยนแปลง</p>	พื้นที่โครงการ	-

ตารางที่ 2.2-1 (ต่อ)

มาตรการป้องกันและแก้ไขผลกระทบสิ่งแวดล้อม	รายละเอียดการปฏิบัติ	สถานที่ดำเนินการ	ปัญหา อุปสรรค การแก้ไข
<p>1. มาตรการทั่วไป (ต่อ)</p> <p>ให้หน่วยงานที่มีอำนาจหน้าที่ในการพิจารณาอนุมัติหรืออนุญาตรับจดทะเบียนการปรับปรุงแก้ไขเปลี่ยนแปลงดังกล่าวให้เป็นไปตามหลักเกณฑ์ และเงื่อนไขที่กำหนดไว้ในกฎหมายนั้นๆ ต่อไป พร้อมกับให้จัดทำสำเนาการเปลี่ยนแปลงรายละเอียดโครงการและการปรับปรุงแก้ไขมาตรการป้องกันและแก้ไขผลกระทบสิ่งแวดล้อม หรือมาตรการติดตามตรวจสอบผลกระทบสิ่งแวดล้อมที่รับแจ้งไว้ส่งให้สำนักงานนโยบายและแผนทรัพยากรธรรมชาติและสิ่งแวดล้อมเพื่อทราบ</p> <p>(2) หากหน่วยงานที่มีอำนาจในการอนุมัติหรืออนุญาตมีความเห็นว่าการแก้ไขรายละเอียดโครงการ หรือมาตรการนั้นๆ อาจผลกระทบต่อสาระสำคัญในรายงานการประเมินผลกระทบสิ่งแวดล้อม ที่ได้รับความเห็นชอบจากคณะกรรมการผู้ชำนาญการฯ ให้หน่วยงานที่มีอำนาจหน้าที่ในการพิจารณาอนุมัติหรืออนุญาตจัดส่งรายงานการเปลี่ยนแปลงรายละเอียดโครงการ หรือมาตรการป้องกันและแก้ไขผลกระทบสิ่งแวดล้อม หรือมาตรการติดตามตรวจสอบผลกระทบสิ่งแวดล้อม ให้สำนักงานนโยบายและแผนทรัพยากรธรรมชาติและสิ่งแวดล้อม เพื่อเสนอให้คณะกรรมการผู้ชำนาญการฯ คณะที่เกี่ยวข้องพิจารณาให้ความเห็นชอบประกอบการเปลี่ยนแปลงหรือปรับปรุงมาตรการดังกล่าว และเมื่อโครงการมีการเปลี่ยนแปลงรายละเอียดโครงการหรือปรับปรุงแก้ไขมาตรการฯ ตามที่คณะกรรมการผู้ชำนาญการฯ ให้ความเห็นประกอบแล้ว หน่วยงานที่มีอำนาจหน้าที่ในการพิจารณาอนุมัติหรืออนุญาตแจ้งผลการแก้ไขเปลี่ยนแปลงดังกล่าวให้สำนักงานนโยบายและแผนทรัพยากรธรรมชาติและสิ่งแวดล้อมเพื่อทราบด้วย</p>			

ตารางที่ 2.2-1 (ต่อ)

มาตรการป้องกันและแก้ไขผลกระทบสิ่งแวดล้อม	รายละเอียดการปฏิบัติ	สถานที่ดำเนินการ	ปัญหา อุปสรรค การแก้ไข
<b>2. คุณภาพอากาศ</b> 1) ให้โครงการควบคุมอัตราการระบายสารมลพิษของโครงการดังนี้ 1.1) ปล่องระบายอากาศทั้งจากเตาเผาเหล็ก 1 และ 2 <ul style="list-style-type: none"> <li>ค่าความเข้มข้นของฝุ่นละอองมีค่าไม่เกิน 240 มิลลิกรัม/ลูกบาศก์เมตร และอัตราการระบายไม่เกิน 10.6 กรัม/วินาที</li> <li>ค่าความเข้มข้นของก๊าซซัลเฟอร์ไดออกไซด์ (SO<sub>2</sub>) มีค่าไม่เกิน 800 ส่วนในล้านส่วน และอัตราการระบายไม่เกิน 92.18 กรัม/วินาที</li> <li>ค่าความเข้มข้นของก๊าซออกไซด์ของไนโตรเจน (NO<sub>x</sub>) มีค่าไม่เกิน 200 ส่วนในล้านส่วน และอัตราการระบายไม่เกิน 16.6 กรัม/วินาที</li> </ul>	- จากผลการตรวจวัดการระบายสารมลพิษจากเตาเผาเหล็กของเตาที่ 1, 2 ที่ทำการตรวจวัด 2 ครั้ง เมื่อวันที่ 23 กุมภาพันธ์ และวันที่ 26 พฤษภาคม 2566 พบว่า TSP มีค่า 84 และ 81 mg/m <sup>3</sup> , SO <sub>2</sub> มีค่า 465 และ 401 ppm, NO <sub>x</sub> มีค่า 83 และ 87 ppm ตามลำดับ และค่าอัตราการระบาย TSP มีค่า 4.38 และ 2.13 g/s, SO <sub>2</sub> มีค่า 63.1 และ 27.5 g/s, NO <sub>x</sub> มีค่า 8.14 และ 3.68 g/s ตามลำดับ ซึ่งมีค่าอยู่ในเกณฑ์มาตรฐานกำหนด (เอกสารแนบที่ 2 ในภาคผนวกที่ 3)	พื้นที่โครงการ	-
1.2) ปล่องระบายอากาศทั้งเตาเผาเหล็ก 3 <ul style="list-style-type: none"> <li>ค่าความเข้มข้นของฝุ่นละออง (TSP) มีค่าไม่เกิน 100 มิลลิกรัม/ลูกบาศก์เมตร และอัตราการระบายไม่เกิน 3.37 กรัม/วินาที</li> <li>ค่าความเข้มข้นของก๊าซซัลเฟอร์ไดออกไซด์ (SO<sub>2</sub>) มีค่าไม่เกิน 800 ส่วนในล้านส่วน และอัตราการระบายไม่เกิน 70.50 กรัม/วินาที</li> <li>ค่าความเข้มข้นของก๊าซออกไซด์ของไนโตรเจน (NO<sub>x</sub>) มีค่าไม่เกิน 140 ส่วนในล้านส่วน และอัตราการระบายไม่เกิน 12.37 กรัม/วินาที</li> </ul>	- ปล่องเตาเผา 3 ในช่วงมกราคม-มิถุนายน 2566 ไม่ได้ทำการตรวจวัดอัตราการระบายมลพิษจากปล่องเนื่องจากไม่ได้ดำเนินการผลิต (เอกสารแนบที่ 59 ในภาคผนวกที่ 1)	พื้นที่โครงการ	-
1.3) ปล่องระบายอากาศทั้ง Boiler ของ PO line <ul style="list-style-type: none"> <li>ค่าความเข้มข้นของฝุ่นละอองมีค่าไม่เกิน 30.8 มิลลิกรัม/ลูกบาศก์เมตร และอัตราการระบายไม่เกิน 0.023 กรัม/วินาที</li> <li>ค่าความเข้มข้นของก๊าซซัลเฟอร์ไดออกไซด์ (SO<sub>2</sub>) มีค่าไม่เกิน 3.3 ส่วนในล้านส่วน และอัตราการระบายไม่เกิน 0.008 กรัม/วินาที</li> <li>ค่าความเข้มข้นของก๊าซออกไซด์ของไนโตรเจน (NO<sub>x</sub>) มีค่าไม่เกิน 95.3 ส่วนในล้านส่วน และอัตราการระบายไม่เกิน 0.239 กรัม/วินาที</li> <li>ค่าความเข้มข้นของก๊าซคาร์บอนมอนนอกไซด์ (CO) มีค่าไม่เกิน 38.5 ส่วนในล้านส่วน และอัตราการระบายไม่เกิน 0.048 กรัม/วินาที</li> </ul>	- ปล่อง Boiler ทำการตรวจวัดเมื่อวันที่ 27 กุมภาพันธ์ 2566 พบว่า TSP มีค่า 5.0 mg/m <sup>3</sup> , NO <sub>x</sub> มีค่า 56 ppm, SO <sub>2</sub> มีค่า 0.3 ppm และ CO มีค่า 26 ppm และค่าอัตราการระบาย TSP มีค่า 0.005 g/s, NO <sub>x</sub> มีค่า 0.097 g/s, SO <sub>2</sub> มีค่า <0.001 g/s และ CO มีค่า 0.026 g/s ซึ่งมีค่าอยู่ในเกณฑ์มาตรฐานกำหนด (เอกสารแนบที่ 2 ในภาคผนวกที่ 3)	พื้นที่โครงการ	-

ตารางที่ 2.2-1 (ต่อ)

มาตรการป้องกันและแก้ไขผลกระทบสิ่งแวดล้อม	รายละเอียดการปฏิบัติ	สถานที่ดำเนินการ	ปัญหา อุปสรรค การแก้ไข
2. คุณภาพอากาศ (ต่อ) โดยเทียบกับประกาศกระทรวงวิทยาศาสตร์และเทคโนโลยีและสิ่งแวดล้อม เรื่อง กำหนดมาตรฐานควบคุมการปล่อยทิ้งอากาศเสียจากโรงงานเหล็ก (ใหม่) พ.ศ. 2544 และประกาศกระทรวงอุตสาหกรรม เรื่อง กำหนดค่าปริมาณของสารเจือปนในอากาศที่ระบายออกจากโรงงาน พ.ศ. 2549 (ประเภทเชื้อเพลิงอื่นๆ)			
2) ควบคุมสัดส่วนของอากาศและเชื้อเพลิงที่เผาไหม้ที่สมบูรณ์ ซึ่งจะลดผลกระทบของฝุ่นละออง ก๊าซคาร์บอนมอนอกไซด์	- ทางโครงการใช้ระบบคอมพิวเตอร์ในการควบคุมการทำงานของเตาเผาเหล็ก และสามารถควบคุมสัดส่วนของอากาศและเชื้อเพลิงที่เผาไหม้ได้สมบูรณ์ (ภาพที่ 2-1)	พื้นที่โครงการ	-
3) การใช้เชื้อเพลิงน้ำมันเตาในเตาเผาเหล็กของโรงรีดเหล็กแผ่นทั้งเตาเผาเก่า จำนวน 2 เตา และเตาเผาที่เพิ่มขึ้นใหม่อีก 1 เตา ให้ใช้น้ำมันที่มีกำมะถันไม่เกิน 2% เพื่อลดผลกระทบของก๊าซซัลเฟอร์ไดออกไซด์ แต่ถ้าอนาคตไม่สามารถจัดหาน้ำมันเตาที่มีกำมะถันไม่เกิน 2% ได้ ทางโครงการต้องควบคุมอัตราการระบายของ SO <sub>2</sub> จากปล่องเตาเผาทั้ง 3 เตาให้เป็นไปตามมาตรการข้อที่ 1) โดยวิธีการที่เหมาะสม เช่น อาจจะมี Scrubber ดักจับ SO <sub>2</sub> ก่อนระบายก๊าซจากปล่อง เป็นต้น	- น้ำมันเตาที่โครงการใช้เป็นเชื้อเพลิงเป็นน้ำมันที่มีกำมะถันไม่เกิน 2% โดยมีเอกสารผลการวิเคราะห์คุณภาพน้ำมันเตาแนบให้ทุกครั้งที่ส่งมอบ และทางบริษัท สหวิริยาสตีลอินดัสตรี จำกัด (มหาชน) ได้รายงานการซื้อ-ขายน้ำมันเตาให้ สผ. และกรมโรงงานอุตสาหกรรมทราบทุก 6 เดือนในรอบเดือนกรกฎาคม-ธันวาคม 2565 รายงานเมื่อวันที่ 26 มกราคม 2566 ตามหนังสือเลขที่ 02/225/018/2566 (เอกสารแนบที่ 3 และเอกสารแนบที่ 4 ในภาคผนวกที่ 1)	พื้นที่โครงการ	-
4) ควบคุมอุณหภูมิการเผาเหล็กในเตาเผาเหล็กให้มีระดับอุณหภูมิคงที่ในช่วง 1,250 °C-1,300 °C อย่าให้มีการเปลี่ยนแปลงระดับอุณหภูมิขึ้น-ลง เพื่อลดผลกระทบของก๊าซซัลเฟอร์ไดออกไซด์	- ทางโครงการควบคุมอุณหภูมิในเตาเผาเหล็กให้มีอุณหภูมิคงที่ในช่วง 1,250-1,300 °C (เอกสารแนบที่ 5 ในภาคผนวกที่ 1)	พื้นที่โครงการ	-
5) ให้มีระบบควบคุมอัตโนมัติ สำหรับการป้อนออกซิเจน และเชื้อเพลิง เพื่อให้มีออกซิเจนเพียงพอต่อการเผาไหม้อย่างสมบูรณ์ โดยประกอบด้วย <ul style="list-style-type: none"> <li>• ระบบตรวจวัดปริมาณออกซิเจนในเตาเผา</li> <li>• ระบบป้อนเชื้อเพลิง และออกซิเจนโดยอัตโนมัติ</li> <li>• ระบบติดตามตรวจสอบบันทึกข้อมูลการทำงานของเตาเผา</li> </ul>	- ทางโครงการได้ทำการติดตั้ง Oxygen Analyzer เพื่อตรวจวัดปริมาณ Oxygen ในเตาเผาและตรวจสอบประสิทธิภาพจากการเผาไหม้ และใช้ระบบคอมพิวเตอร์ในการควบคุมการทำงานและตรวจสอบการเผาไหม้ในเตาเผา พร้อมทั้งมีการบันทึกข้อมูลการทำงานของเตาเผา (เอกสารแนบที่ 5 ในภาคผนวกที่ 1 และภาพที่ 2-2)	พื้นที่โครงการ	-



ตารางที่ 2.2-1 (ต่อ)

มาตรการป้องกันและแก้ไขผลกระทบสิ่งแวดล้อม	รายละเอียดการปฏิบัติ	สถานที่ดำเนินการ	ปัญหา อุปสรรค การแก้ไข
2. คุณภาพอากาศ (ต่อ) 6) ปล่องระบายอากาศเสียของเตาเผาเหล็กให้มีความสูงไม่น้อยกว่า 80 เมตร	- ทางโครงการดำเนินการสร้างปล่องที่มีความสูง 80 เมตร โดยมีเส้นผ่านศูนย์กลาง 4.4 เมตร (เตาเผา 1, 2) และ 2.8 เมตร (เตาเผา 3) (ภาพที่ 2-3)	พื้นที่โครงการ	-
7) ใน Pickling Oil Plant ที่หน่วยผลิตกรดเกลือกลับมาใช้ใหม่ (ARP) ต้องมี Scrubber ดักจับไอกรดที่ระเหยออกมา Scrubber ใช้สารละลายต่างเป็นตัวดักจับไอกรด โดยมีประสิทธิภาพให้ก๊าซที่ระบายออกมามีไอกรดเกลือไม่เกิน 200 มิลลิกรัม/ลูกบาศก์เมตร ตามประกาศกระทรวงอุตสาหกรรม เรื่อง กำหนดค่าปริมาณของสารเจือปนในอากาศที่ระบายออกจากโรงงาน พ.ศ. 2549 หรือกฎหมายที่มีผลบังคับใช้อยู่ในปัจจุบัน	- โครงการจัดให้มี Scrubber หน่วยผลิตกรด (ARP) โดยใช้สารละลาย NaOH ในการดักจับไอกรด ในช่วงเดือนมกราคม-มิถุนายน 2566 ไม่ได้ทำการตรวจวัดการระบายไอกรด เนื่องจากไม่มีการผลิต (ภาพที่ 2-4)	พื้นที่โครงการ	-
8) ใน Pickling Oil Plant ที่รางทำความสะอาดผิวเหล็กด้วยกรดเกลือต้องเป็นระบบรางที่มีฝาครอบปิด และมีเครื่องดูดรวบรวมไอกรดเกลือที่ระเหยออกมาไปผ่าน Scrubber ที่ใช้น้ำเป็นตัวดักจับ โดยมีประสิทธิภาพดักจับให้ไอกรดเกลือที่ระบายออกมา ไม่เกิน 200 มิลลิกรัม/ลูกบาศก์เมตร ตามประกาศกระทรวงอุตสาหกรรม เรื่อง กำหนดค่าปริมาณของสารเจือปนในอากาศที่ระบายออกจากโรงงาน พ.ศ. 2549 หรือกฎหมายที่มีผลบังคับใช้อยู่ในปัจจุบัน	- Pickling Oil Plant มีการสร้างระบบรางที่มีฝาครอบปิด มีเครื่องดูดรวบรวมไอกรดที่ระเหยออกมาผ่าน Scrubber ที่ใช้น้ำเป็นตัวดักจับ โดยช่วงเดือนมกราคม-มิถุนายน 2566 ปล่อง Scrubber รางทำความสะอาดผิวเหล็กด้วยกรด ทำการตรวจวัดเมื่อวันที่ 27 กุมภาพันธ์ 2566 พบว่า HCl (Outlet) มีค่า $0.51 \text{ mg/m}^3$ ซึ่งอยู่ในเกณฑ์มาตรฐานกำหนด (เอกสารแนบที่ 2 ในภาคผนวกที่ 3 และภาพที่ 2-5)	พื้นที่โครงการ	-
9) ให้โครงการมีเจ้าหน้าที่ที่มีความรู้เกี่ยวกับ Scrubber ของ Pickling Oil Plant เพื่อทำหน้าที่ในการดูแลบำรุงรักษาและตรวจสอบปัญหาถ้า Scrubber ดักจับไอกรดไม่ได้ตามมาตรฐานประกาศกระทรวงอุตสาหกรรม ต้องดำเนินการแก้ไขให้ได้ตามมาตรฐาน โดยกำหนดระยะเวลาแก้ไขที่แน่นอน	- ทางโครงการจัดให้มีเจ้าหน้าที่ที่มีความรู้เกี่ยวกับ Scrubber ของ Pickling Oil Plant เพื่อทำหน้าที่ดูแลบำรุงรักษาให้มีประสิทธิภาพที่ดี และดำเนินการแก้ไขถ้า Scrubber ดักจับไอกรดไม่ได้มาตรฐาน โดยในปีที่ผ่านมาไม่พบว่าการทำงานของ Scrubber มีปัญหา (เอกสารแนบที่ 6 ถึงเอกสารแนบที่ 8 ในภาคผนวกที่ 1)	พื้นที่โครงการ	-
10) ปลุกต้นไม้ยืนต้นล้อมรอบพื้นที่โครงการ และจัดทำพื้นที่สีเขียวให้ได้อย่างน้อยร้อยละ 5 ของพื้นที่ เพื่อช่วยดูดซับสารมลพิษทางอากาศ (อาจจะเกิดในพื้นที่โครงการหรือโดยรอบ)	- ทางโครงการได้ปลุกต้นไม้ยืนต้นและไม้พุ่ม เช่น ประดู่กิ่งอ่อน ต้นนนทรี ต้นหางนกยูง และต้นโอ๊ก ล้อมรอบพื้นที่โครงการ เพื่อช่วยดูดซับสารมลพิษทางอากาศ (ภาพที่ 2-6 และภาพที่ 2-7)	พื้นที่โครงการ	-

ตารางที่ 2.2-1 (ต่อ)

มาตรการป้องกันและแก้ไขผลกระทบสิ่งแวดล้อม	รายละเอียดการปฏิบัติ	สถานที่ดำเนินการ	ปัญหา อุปสรรค การแก้ไข
<p>2. คุณภาพอากาศ (ต่อ)</p> <p>11) ดำเนินการติดตามตรวจวัดคุณภาพอากาศที่ระบายจากปล่องระบายอากาศเสียของโรงงาน และควบคุมการระบายอากาศเสียว่าเป็นไปตามเงื่อนไขที่ระบุไว้ในรายงานฯ และมาตรฐานตามกฎหมายที่มีผลบังคับใช้ในปัจจุบัน ถ้าไม่ได้มาตรฐานต้องหยุดดำเนินการในส่วนการผลิตที่เกี่ยวข้องกับปล่องระบายอากาศเสียนั้น และแก้ไขจนได้มาตรฐานตามเงื่อนไขที่ระบุไว้ในรายงานฯ และมาตรฐานตามกฎหมายที่มีผลบังคับใช้ในปัจจุบัน สำหรับดัชนีที่ตรวจวัด ได้แก่ ฝุ่นละอองรวม, PM-10, NO<sub>x</sub>, SO<sub>2</sub>, CO และ HCl</p>	<ul style="list-style-type: none"> <li>- โครงการดำเนินการติดตามตรวจวัดคุณภาพอากาศที่ระบายจากปล่องเตาเผาเหล็กของโรงผลิตเหล็กแผ่นรีดร้อน โดยช่วงเดือนมกราคม-มิถุนายน 2566 มีผลการตรวจวัดดังนี้</li> <li>- ปล่องเตาเผาเหล็กของเตาที่ 1, 2 ทำการตรวจวัด 2 ครั้ง เมื่อวันที่ 23 กุมภาพันธ์ และวันที่ 26 พฤษภาคม 2566 พบว่า TSP มีค่า 84 และ 81 mg/m<sup>3</sup>, PM-10 มีค่า 33 mg/m<sup>3</sup> และ 27 mg/m<sup>3</sup>, SO<sub>2</sub> มีค่า 465 และ 401 ppm, NO<sub>x</sub> มีค่า 83 และ 87 ppm และ CO มีค่า 53 ppm และ 56 ppm ตามลำดับ ซึ่งมีค่าอยู่ในเกณฑ์มาตรฐานที่กำหนด (เอกสารแนบที่ 2 ในภาคผนวกที่ 3)</li> <li>- ปล่องเตาเผาเหล็กของเตาที่ 3 และ ปล่อง Scrubber ARP ไม่ได้ผลิตในเดือนมกราคม-มิถุนายน 2566</li> <li>- ปล่อง Scrubber รวบรวมความสะอาดผิวเหล็กด้วยกรด ช่วงเดือนมกราคม-มิถุนายน 2566 ทำการตรวจวัดเมื่อวันที่ 27 กุมภาพันธ์ 2566 พบว่า HCl (Outlet) มีค่า 0.51 mg/m<sup>3</sup> ซึ่งอยู่ในเกณฑ์มาตรฐานกำหนด (เอกสารแนบที่ 2 ในภาคผนวกที่ 3)</li> <li>- ปล่อง Boiler ทำการตรวจวัดเมื่อวันที่ 27 กุมภาพันธ์ 2566 พบว่า TSP มีค่า 5.0 mg/m<sup>3</sup>, PM-10 มีค่า 0.84 mg/m<sup>3</sup>, NO<sub>x</sub> มีค่า 56 ppm, SO<sub>2</sub> มีค่า 0.3 ppm และ CO มีค่า 26 ppm ซึ่งมีค่าอยู่ในเกณฑ์มาตรฐานกำหนด (เอกสารแนบที่ 2 ในภาคผนวกที่ 3)</li> <li>- ปล่องดักฝุ่น (Dust Collector) ทำการตรวจวัดเมื่อวันที่ 26 กุมภาพันธ์ 2566 พบว่า TSP มีค่า 1.5 mg/m<sup>3</sup> (เอกสารแนบที่ 2 ในภาคผนวกที่ 3)</li> </ul>	พื้นที่โครงการ	-

ตารางที่ 2.2-1 (ต่อ)

มาตรการป้องกันและแก้ไขผลกระทบสิ่งแวดล้อม	รายละเอียดการปฏิบัติ	สถานที่ดำเนินการ	ปัญหา อุปสรรค การแก้ไข
<p><b>2. คุณภาพอากาศ (ต่อ)</b></p> <p>12) ดำเนินการติดตามตรวจวัดคุณภาพอากาศในบรรยากาศในบริเวณโดยรอบพื้นที่โครงการ อันได้แก่ บ้านท่าขาม บ้านท่ามะนาว บ้านกลางอ่าว บ้านทับมอญ บ้านบ่อทองหลาง โดยเปรียบเทียบค่าฝุ่นละอองรวม, PM-10, NO<sub>x</sub>, SO<sub>2</sub>, CO และ HCl กับมาตรฐานคุณภาพอากาศในบรรยากาศที่มีผลบังคับใช้อยู่ในปัจจุบัน ถ้าพบว่าคุณภาพอากาศไม่ได้เกณฑ์มาตรฐานฯ ทางโครงการต้องตรวจสอบหาสาเหตุ และกรณีที่เกิดพบว่าเป็นสาเหตุมาจากโครงการ ทางโครงการต้องปรับปรุงแก้ไขโดยระยะระยะเวลาให้หน่วยงานอนุญาต สำนักงานนโยบายและแผนทรัพยากรธรรมชาติและสิ่งแวดล้อม (สผ.) และหน่วยงานอื่น ๆ ที่เกี่ยวข้องได้ทราบ เพื่อตรวจสอบควบคุมการดำเนินการแก้ไข</p>	<p>- ทางโครงการดำเนินการติดตามตรวจสอบคุณภาพอากาศในบรรยากาศบริเวณพื้นที่โดยรอบโครงการ ได้แก่ บ้านท่าขาม บ้านท่ามะนาว บ้านกลางอ่าว บ้านทับมอญ และบ้านบ่อทองหลาง เมื่อวันที่ 20-27 กุมภาพันธ์ 2566 พบว่า TSP, PM-10, NO<sub>2</sub>, SO<sub>2</sub> และ HCl มีค่าอยู่ในเกณฑ์มาตรฐานทั้ง 5 สถานีที่ตรวจวัดและมีแนวโน้มอยู่ในช่วงเดียวกับค่าการตรวจวัดที่ผ่านมา (เอกสารแนบที่ 1 ในภาคผนวกที่ 3)</p>	พื้นที่โครงการ	-
<p>13) ติดตามตรวจสอบคุณภาพอากาศในสถานที่ทำงานบริเวณที่หน้าเตาเผาเหล็ก ตรวจวัดฝุ่นละออง, SO<sub>2</sub> และ CO ส่วนที่ร่างทำความสะอาดผิวเหล็กด้วยกรด ตรวจวัด HCl และผลการตรวจวัดให้เปรียบเทียบกับมาตรฐานตามกฎหมายที่มีผลบังคับใช้ในปัจจุบัน ถ้าคุณภาพอากาศไม่ได้มาตรฐานฯ ต้องตรวจสอบหาสาเหตุและดำเนินการแก้ไข และระยะระยะเวลาให้หน่วยงานอนุญาต สำนักงานนโยบายและแผนทรัพยากรธรรมชาติและสิ่งแวดล้อม (สผ.) และหน่วยงานอื่น ๆ ที่เกี่ยวข้องได้ทราบ เพื่อตรวจสอบควบคุมการดำเนินการแก้ไข</p>	<p>- ทางโครงการดำเนินการติดตามตรวจสอบคุณภาพอากาศบริเวณหน้าเตาเผาเหล็กของโรงผลิตเหล็กแผ่นรีดร้อน เมื่อวันที่ 24 กุมภาพันธ์ และวันที่ 9 มิถุนายน 2566 พบว่า Total Dust มีค่า 0.42 และ 0.46 mg/m<sup>3</sup>, SO<sub>2</sub> มีค่า &lt;0.01 ppm ทั้งสองครั้งที่ทำการตรวจวัด และ CO มีค่า 1.1 และ 0.29 ppm ตามลำดับ ซึ่งมีค่าอยู่ในเกณฑ์มาตรฐานของ OSHA (TWA) และประกาศกรมสวัสดิการและคุ้มครองแรงงาน เรื่อง ชีตจำกัดความเข้มข้นของสารเคมีอันตราย พ.ศ. 2560 ที่กำหนดไว้ทุกดัชนีที่ตรวจวัด สำหรับการตรวจวัดปริมาณ HCl บริเวณร่างทำความสะอาดผิวเหล็ก ของ Pickling Oil Plant เมื่อวันที่ 24 กุมภาพันธ์ และวันที่ 9 มิถุนายน 2566 พบว่า มีค่า &lt;0.01 ppm ทั้งสองครั้งที่ทำการตรวจวัด ซึ่งอยู่ในเกณฑ์มาตรฐานประกาศกรมสวัสดิการและคุ้มครองแรงงาน เรื่อง ชีตจำกัดความเข้มข้นของสารเคมีอันตราย พ.ศ. 2560 (เอกสารแนบที่ 7 ในภาคผนวกที่ 3)</p>	พื้นที่โครงการ	-

ตารางที่ 2.2-1 (ต่อ)

มาตรการป้องกันและแก้ไขผลกระทบสิ่งแวดล้อม	รายละเอียดการปฏิบัติ	สถานที่ดำเนินการ	ปัญหา อุปสรรค การแก้ไข
3. เสียง 1) ปลุกต้นไม้ยืนต้นบริเวณพื้นที่โครงการ เพื่อดูดซับเสียงที่กระจายออกจากโรงงานของโครงการ	- ทางโครงการปลุกต้นไม้ยืนต้นและไม้พุ่ม เช่น ประดู่กิ่งอ่อน ต้นนนทรี ต้นหางนกยูงและต้นอโศกโดยรอบโครงการและเรียงตามแนวรั้ว เพื่อดูดซับเสียงที่อาจจะออกจากการดำเนินงานของโครงการ (ภาพที่ 2-7)	พื้นที่โครงการ	-
2) โรงงาน Pickling Oil Plant ให้จัดพื้นที่รอบโรงงานปลูกไม้พุ่ม เพื่อดูดซับเสียงจากโรงงาน	- ทางโครงการได้ดูแลรักษาไม้พุ่มที่ปลูกโดยรอบพื้นที่โรงงาน Pickling Oil Plant เพื่อดูดซับเสียงที่อาจจะออกจากการดำเนินงานของโครงการ (ภาพที่ 2-6)	พื้นที่โครงการ	-
3) ต้องตรวจสอบบำรุงรักษาเครื่องจักรกลในโรงงานตามระยะเวลาที่ระบุในข้อกำหนดของอุปกรณ์ต่างๆ	- โครงการจัดให้มีบันทึกการตรวจเช็คเครื่องจักร (Preventive Maintenance) ตามระยะเวลาการตรวจสอบที่ระบุของเครื่องจักรและยังมี Guard ครอบเครื่องจักรเพื่อลดเสียง และเนื่องจากเครื่องจักรถูกติดตั้งไว้ในอาคารโรงงาน จึงช่วยลดเสียงที่จะแพร่กระจายออกสู่ชุมชนใกล้เคียงอีกทางหนึ่ง (เอกสารแนบที่ 8 ในภาคผนวกที่ 1 และภาพที่ 2-8)	พื้นที่โครงการ	-
4) ต้องติดตามตรวจสอบระดับเสียงของโรงงาน และพื้นที่โครงการ โดยตรวจค่าระดับเสียงเฉลี่ย 24 ชั่วโมง (Leq 24 hr) และเปรียบเทียบระดับเสียงในชุมชนตามประกาศคณะกรรมการสิ่งแวดล้อมแห่งชาติ ฉบับที่ 15 พ.ศ. 2540 คือไม่เกิน 70 dB(A) หากพบว่าเกินค่ามาตรฐานต้องตรวจสอบหาสาเหตุและกรณีที่เป็นปัญหาจากโครงการ ต้องดำเนินการแก้ไขพร้อมทั้งระบุระยะเวลาการแก้ไขให้ สม. และหน่วยงานที่เกี่ยวข้องทราบเพื่อตรวจสอบควบคุมการดำเนินการแก้ไข	- ทางโครงการได้ทำการติดตามตรวจสอบระดับเสียงรอบโรงงาน จำนวน 7 สถานี เมื่อวันที่ 22-23 กุมภาพันธ์ และวันที่ 8-9 มิถุนายน 2566 พบว่าระดับเสียงเฉลี่ย 24 ชั่วโมง มีค่าอยู่ในเกณฑ์มาตรฐานตามประกาศกระทรวงอุตสาหกรรม เรื่อง กำหนดค่าระดับเสียงการรบกวนและระดับเสียงที่เกิดจากการประกอบกิจการโรงงาน พ.ศ. 2548 ซึ่งกำหนดให้มีระดับเสียงไม่เกิน 70 dB(A) (เอกสารแนบที่ 3 ในภาคผนวกที่ 3)	พื้นที่โครงการ	-

ตารางที่ 2.2-1 (ต่อ)

มาตรการป้องกันและแก้ไขผลกระทบสิ่งแวดล้อม	รายละเอียดการปฏิบัติ	สถานที่ดำเนินการ	ปัญหา อุปสรรค การแก้ไข
<b>4. คุณภาพน้ำผิวดิน</b> 1) โรงรีดเหล็กแผ่นมีระบบบำบัดน้ำใช้ในการหล่อเย็น เพื่อหมุนเวียนกลับมาใช้ใหม่ โดยประกอบด้วย <ul style="list-style-type: none"> <li>น้ำหล่อเย็นทางอ้อม (เช่น น้ำหล่อเย็นเตาเผา) เป็นน้ำที่อุณหภูมิสูงจะใช้ Cooling Tower ลดอุณหภูมิแล้วสูบลับมาใช้ใหม่</li> <li>น้ำหล่อเย็นทางตรง (เช่น น้ำหล่อเย็น แท่นรีด) เป็นน้ำที่อุณหภูมิสูง และน้ำมัน จะใช้บ่อดักตะกอนแยกน้ำมัน ไขมัน บำบัดด้วยการกรอง และ Cooling Tower ลดอุณหภูมิ แล้วสูบลับมาใช้ใหม่</li> </ul>	<ul style="list-style-type: none"> <li>น้ำเสียจากระบบหล่อเย็นทางอ้อมจะถูกลดอุณหภูมิโดย Cooling Tower แล้วสูบลับไปใช้ใหม่ (ภาพที่ 2-9 และภาพที่ 2-10)</li> <li>น้ำเสียจากระบบหล่อเย็นทางตรงจะถูกบำบัดที่ระบบบำบัดน้ำหล่อเย็นทางตรงและปล่อยให้ตกตะกอนใน Scale Pit ไขมันจะถูกกำจัดด้วย Oil Disk จะถูกดูดไปเก็บไว้ในถัง และสูบออกจากถังไปเก็บไว้ที่ Waste Area รอการกำจัดต่อไป ส่วนน้ำใสจะถูกกรองด้วย Pressure Sand Filter และมีการเติมสารเคมีเพื่อป้องกันการกัดกร่อน การเกิดตะกอน และสารช่วยยับยั้งการเจริญเติบโตของแบคทีเรีย จากนั้นจะถูกหมุนเวียนกลับไปใช้ในระบบใหม่ทั้งหมด (Zero Discharge) (ภาพที่ 2-9 ถึงภาพที่ 2-11)</li> </ul>	พื้นที่โครงการ	-
2) น้ำ Blowdown จากระบบหล่อเย็นทางอ้อมจะถูกรวบรวมไปบำบัด และนำกลับไปใช้ในระบบหล่อเย็นทางตรง	<ul style="list-style-type: none"> <li>น้ำ Blowdown จากระบบหล่อเย็นทางอ้อมจะถูกรวบรวมไปบำบัดและนำกลับไปใช้ในระบบหล่อเย็นทางตรง</li> </ul>	พื้นที่โครงการ	-
3) จัดเจ้าหน้าที่ที่มีความรู้ ในเรื่องระบบบำบัดน้ำเสียทั้งจากกระบวนการผลิตของโรงงานรีดเหล็กแผ่น และโรงทำความสะอาดผิวเหล็กแผ่น และโรงทำความสะอาดผิวเหล็กด้วยกรดเกลือ และระบบบำบัดน้ำเสียจากพนักงาน เพื่อควบคุมดูแลและรักษา และซ่อมแซมระบบบำบัดโดยเป็นเจ้าหน้าที่ประจำของโครงการ	<ul style="list-style-type: none"> <li>ทางโครงการจัดให้มีเจ้าหน้าที่ควบคุมระบบบำบัดน้ำเสีย โดยควบคุมทั้งจากกระบวนการผลิตของโรงงานรีดเหล็กแผ่น และโรงทำความสะอาดผิวเหล็กด้วยกรดเกลือ และระบบบำบัดน้ำเสียจากพนักงาน ซึ่งผู้ควบคุมระบบเป็นเจ้าหน้าที่ประจำของโครงการ (เอกสารแนบที่ 6 ในภาคผนวกที่ 1, ภาพที่ 2-12 และภาพที่ 2-13)</li> </ul>	พื้นที่โครงการ	-
4) ต้องจัดให้มีอะไหล่ และอุปกรณ์สำรองของระบบบำบัดน้ำเสียแต่ละระบบไว้เปลี่ยนซ่อม	<ul style="list-style-type: none"> <li>ทางโครงการได้จัดอะไหล่และอุปกรณ์สำรองของระบบบำบัดน้ำเสียสำหรับเปลี่ยนซ่อม และได้มีการตรวจสอบอุปกรณ์ของระบบบำบัดน้ำเสียตามระยะเวลาที่กำหนด (เอกสารแนบที่ 9 ในภาคผนวกที่ 1 และภาพที่ 2-59)</li> </ul>	พื้นที่โครงการ	-

ตารางที่ 2.2-1 (ต่อ)

มาตรการป้องกันและแก้ไขผลกระทบสิ่งแวดล้อม	รายละเอียดการปฏิบัติ	สถานที่ดำเนินการ	ปัญหา อุปสรรค การแก้ไข
<p>4. คุณภาพน้ำผิวดิน (ต่อ)</p> <p>5) ให้ระบบบำบัดน้ำเสียจากกระบวนการผลิต มีบ่อบำบัดน้ำทิ้งฉุกเฉินสำหรับรองรับน้ำทิ้งที่ไม่ได้มาตรฐานน้ำทิ้ง หรือกรณีต้องซ่อมแซมระบบบำบัดน้ำเสีย โดยขนาดของบ่อบำบัดน้ำทิ้ง ต้องสามารถรองรับน้ำทิ้งได้อย่างน้อย 1 วัน</p>	<p>- ทางโครงการดำเนินการสร้างบ่อบำบัดน้ำทิ้งฉุกเฉิน สำหรับรองรับน้ำทิ้งที่ไม่ได้มาตรฐานน้ำทิ้ง หรือกรณีต้องซ่อมแซมระบบบำบัดน้ำเสีย โดยบ่อบำบัดน้ำทิ้งมีขนาดที่สามารถรองรับน้ำทิ้งได้อย่างน้อย 1 วัน (ความจุ 300 ลูกบาศก์เมตร) โดยในช่วงเดือนมกราคม-มิถุนายน 2566 ไม่มีการสูบน้ำลงในบ่อบำบัดน้ำทิ้ง เนื่องจากทำการซ่อมแซม บำรุงรักษาระบบบำบัดในช่วงที่หยุดการผลิต และน้ำทิ้งมีค่าอยู่ในเกณฑ์มาตรฐาน (ภาพที่ 2-14)</p>	พื้นที่โครงการ	-
<p>6) น้ำ Blowdown จากระบบหล่อเย็นทางตรงจะถูกบำบัดและนำไปใช้ในการรดน้ำต้นไม้ และต้องควบคุมค่า TDS ไม่เกิน 1,300 มิลลิกรัม/ลิตร</p>	<p>- น้ำ Blowdown จากระบบหล่อเย็นทางตรงจะถูกบำบัดและนำไปใช้ในการรดน้ำต้นไม้ (ภาพที่ 2-15)</p>	พื้นที่โครงการ	-
<p>7) โรงงานทำความสะอาดผิวเหล็กด้วยกรดเกลือ และเคลือบน้ำมัน (Pickling Oil Plant) ต้องจัดให้มีระบบปรับสภาพกรดเกลือกลับมาใช้ใหม่ และระบบบำบัดน้ำทิ้ง เพื่อปรับปรุงคุณภาพน้ำก่อนรวบรวมไว้ในบ่อบำบัดน้ำทิ้ง และนำน้ำที่ผ่านการบำบัดไปใช้ล้างถนนภายในโครงการ</p>	<p>- ทางโครงการมีระบบบำบัดน้ำทิ้งโดยใช้วิธีทางเคมี (Chemical Treatment) เพื่อปรับปรุงคุณภาพน้ำก่อนรวบรวมไว้ในบ่อบำบัดน้ำทิ้ง และนำน้ำที่ผ่านการบำบัดแล้วไปใช้ล้างถนนภายในโครงการ (ภาพที่ 2-16 และภาพที่ 2-17)</p>	พื้นที่โครงการ	-
<p>8) น้ำทิ้งจากการอุปโภคบริโภคของพนักงานและพนักงานในโรงงานของบริษัท สหวิริยาสตีลอินดัสตรี จำกัด (มหาชน) คือ น้ำทิ้งจากห้องน้ำ ห้องส้วม จะถูกบำบัดโดยถัง Sats และเข้าสู่ระบบบำบัดน้ำเสียรวมที่เป็นบ่อ Aeration BOD ไม่เกิน 20 มิลลิกรัมต่อลิตร แล้วเก็บรวบรวมไว้ในจุดพักน้ำก่อนถูกนำไปใช้รดน้ำต้นไม้</p>	<p>- น้ำเสียจะถูกบำบัดด้วยถังบำบัดสำเร็จรูปแบบเติมอากาศ (Sats) แล้วจะไหลลงสู่อ่าง Equalization ไหลเข้าสู่บ่อเติมอากาศ Aeration Tank และส่งผ่านบ่อบำบัดตะกอนก่อนนำไปรดน้ำต้นไม้ ซึ่งจากผลการตรวจวิเคราะห์บริเวณระบบบำบัดน้ำเสียจากอาคารสำนักงาน และบริเวณระบบบำบัดน้ำเสียที่อาคารโรงงานผลิตเหล็กแผ่นรีดร้อน ในช่วงเดือนมกราคม-มิถุนายน 2566 พบว่า pH, TSS, TDS, Grease &amp; Oil, BOD<sub>5</sub>, COD และ Mn มีค่าอยู่ในเกณฑ์มาตรฐานที่กำหนด (เอกสารแนบที่ 4 ในภาคผนวกที่ 3 และภาพที่ 2-12 และภาพที่ 2-13)</p>	พื้นที่โครงการ	-
<p>9) กรณีระบบบำบัดน้ำเสียจากการอุปโภคบริโภค ซึ่งจะทำให้มีน้ำทิ้งที่ไม่ได้มาตรฐานน้ำทิ้ง แม้จะใช้รดน้ำต้นไม้ก็ตาม ทางโครงการจะต้องหยุดรีบดำเนินการแก้ไข โดยระบุระยะเวลาแก้ไขให้ สผ. และหน่วยงานที่เกี่ยวข้องทราบ เพื่อตรวจสอบควบคุมการดำเนินการแก้ไข</p>	<p>- การดำเนินการช่วงเดือนมกราคม-มิถุนายน 2566 พบว่า ระบบบำบัดน้ำเสียจากการอุปโภคบริโภคไม่มีความเสียหายเกิดขึ้น อย่างไรก็ตามหากกรณีระบบบำบัดน้ำเสียจากการอุปโภคบริโภคเสียหายใช้ชุดสำรองทำงานแทนเพื่อบำบัดจนได้น้ำทิ้งในอยู่ในเกณฑ์มาตรฐานกำหนด (ภาพที่ 2-13)</p>	พื้นที่โครงการ	-

ตารางที่ 2.2-1 (ต่อ)

มาตรการป้องกันและแก้ไขผลกระทบสิ่งแวดล้อม	รายละเอียดการปฏิบัติ	สถานที่ดำเนินการ	ปัญหา อุปสรรค การแก้ไข
<b>4. คุณภาพน้ำผิวดิน (ต่อ)</b> 10) รางระบายน้ำฝนรอบโครงการ จัดให้มีประตูประบายน้ำเพื่อป้องกันกรณีฉุกเฉินเมื่อเกิดเหตุเพลิงไหม้ น้ำจากการดับเพลิงที่ไหลลงรางระบายน้ำฝนจะถูกตรวจสอบคุณภาพน้ำก่อน ถ้าไม่ได้มาตรฐานคุณภาพน้ำที่จะทำการสูบลบกลับเข้าระบบบำบัดน้ำเสียของโครงการหรือว่าจ้างบริษัทที่ได้รับอนุญาตจากทางราชการนำไปกำจัดต่อไป	- ทางโครงการจัดให้มีรางระบายน้ำฝนรอบโครงการและจัดให้มีประตูประบายน้ำ 2 จุด ได้แก่ บริเวณหน้าโรงงาน และบริเวณ SK 2 (ภาพที่ 2-18)	พื้นที่โครงการ	-
11) ให้มีการติดตามตรวจสอบคุณภาพน้ำทั้งจากระบบบำบัดน้ำเสียของโครงการต้องตรวจสอบว่าคุณภาพน้ำทั้งได้มาตรฐานน้ำทิ้งตามกฎหมายที่มีผลบังคับใช้ในปัจจุบัน หากไม่ได้ตามเกณฑ์มาตรฐานฯ โครงการจะต้องปรับปรุงแก้ไขระบบบำบัดน้ำเสียให้สามารถบำบัดน้ำเสียได้เกณฑ์มาตรฐาน โดยระยะ เวลาแก้ไขให้ สผ. และหน่วยงานที่เกี่ยวข้องทราบ	- ทางโครงการมีการติดตามตรวจสอบคุณภาพน้ำทั้งจากระบบบำบัดน้ำเสียบริเวณระบบบำบัดน้ำเสียจากอาคารสำนักงาน และบริเวณระบบบำบัดน้ำเสียที่อาคารโรงงานผลิตเหล็กแผ่นรีดร้อน ในช่วงเดือนมกราคม-มิถุนายน 2566 พบว่า คุณภาพน้ำทั้งบริเวณระบบบำบัดน้ำเสียจากอาคารสำนักงาน และบริเวณ ระบบบำบัดน้ำเสียที่อาคารโรงงานผลิตเหล็กแผ่นรีดร้อน พบว่า pH, TSS, TDS, Grease & Oil, BOD <sub>5</sub> , COD และ Mn มีค่าอยู่ในเกณฑ์มาตรฐานที่กำหนด (เอกสารแนบที่ 4 ในภาคผนวกที่ 3)	พื้นที่โครงการ	-
12) ให้มีการติดตามตรวจสอบคุณภาพน้ำผิวดินในคลองแม่รำพึงบริเวณต้นน้ำและท้ายน้ำของจุดเชื่อมต่อกับคลองท่าข้าม และบริเวณคลองท่าข้าม โดยเปรียบเทียบกับคุณภาพน้ำผิวดินที่มีใช้ทะเลตามประกาศคณะกรรมการสิ่งแวดล้อมแห่งชาติ ฉบับที่ 8 พ.ศ. 2537 หากพบว่า คุณภาพน้ำด้านท้ายน้ำมีคุณภาพที่จัดอยู่ในเกณฑ์ชั้นคุณภาพน้ำต่างจากบริเวณต้นน้ำ ให้ทางโครงการตรวจสอบหาสาเหตุปัญหา ถ้าพบว่าปัญหามาจากโครงการให้ดำเนินการแก้ไขโดยระยะ เวลาแก้ไขให้ สผ. และหน่วยงานที่เกี่ยวข้องทราบ	- ทางโครงการมีการติดตามตรวจสอบคุณภาพน้ำผิวดินในคลองแม่รำพึงบริเวณต้นน้ำและท้ายน้ำของจุดเชื่อมต่อกับคลองท่าข้าม และบริเวณคลองท่าข้าม เมื่อวันที่ 24 เมษายน 2566 พบว่า pH, Mn และ Total Coliform Bacteria มีค่าอยู่ในเกณฑ์มาตรฐานที่กำหนดทั้ง 3 สถานี สำหรับผลการตรวจวิเคราะห์คุณภาพน้ำผิวดิน บริเวณคลองแม่รำพึงท้ายน้ำที่มีคุณภาพน้ำต่างจากบริเวณต้นน้ำนั้นไม่ได้เกิดจากกิจกรรมของโครงการ เนื่องจากโครงการไม่มีการระบายน้ำทั้งออกสู่ภายนอก และจากสภาพแวดล้อมในขณะที่ทำการเก็บตัวอย่างน้ำช่วงเวลาดังกล่าว พบว่า เป็นช่วงที่กำลังมีอิทธิพลน้ำทะเลหนุนมาผสมกับน้ำจืดในคลองแม่รำพึง จึงอาจเป็นปัจจัยที่ทำให้คุณภาพน้ำผิวดินบริเวณคลองแม่รำพึงท้ายน้ำมีคุณภาพน้ำต่างจากบริเวณต้นน้ำ หากพิจารณาจากผลตรวจวิเคราะห์คุณภาพน้ำผิวดิน ตั้งแต่ปี 2555-เดือนเมษายน 2566 พบว่า ส่วนใหญ่มีแนวโน้มใกล้เคียงกับผลการตรวจวิเคราะห์ในอดีตที่ผ่านมา (เอกสารแนบที่ 5 ในภาคผนวกที่ 3)	พื้นที่โครงการ	-

ตารางที่ 2.2-1 (ต่อ)

มาตรการป้องกันและแก้ไขผลกระทบสิ่งแวดล้อม	รายละเอียดการปฏิบัติ	สถานที่ดำเนินการ	ปัญหา อุปสรรค การแก้ไข
<b>4. คุณภาพน้ำผิวดิน (ต่อ)</b> 13) ตรวจวัดคุณภาพน้ำ Blowdown จากระบบหล่อเย็นทางตรงก่อนทำการ Blowdown ทุกครั้ง กรณีที่ดัชนีตรวจวัดมีค่าใดค่าหนึ่งสูงเกินมาตรฐานโครงการจะส่งน้ำดังกล่าวไปกำจัดกับบริษัทที่ได้รับอนุญาตกับทางราชการ	- ทางโครงการมีการตรวจสอบคุณภาพน้ำ Blowdown จากระบบหล่อเย็น โดยบริษัท เอส.พี.เอส. คอนสตรัคชั่น เซอร์วิส จำกัด โดยช่วงเดือนมกราคม-มิถุนายน 2566 พบว่า คุณภาพน้ำ Blowdown จากระบบหล่อเย็น มีค่าอยู่ในเกณฑ์มาตรฐานที่กำหนด (เอกสารแนบที่ 4 ในภาคผนวกที่ 3)	พื้นที่โครงการ	-
<b>5. น้ำใต้ดิน</b> 1) ให้มีการตรวจสอบสภาพของบ่อฝังกลบกากของเสียที่ปิดใช้งานแล้วเป็นประจำ ไม่ให้มีการแทรกซึมของดินที่ปิดทับ การปลิวของฝุ่นเหนือหลุมฝังกลบ และการท่วมขังของน้ำฝนบนดินเหนือหลุมฝังกลบ เป็นต้น อันจะส่งผลถึงโครงสร้างของบ่อฝังกลบกากของเสีย	- ทางโครงการมีการตรวจสอบสภาพของบ่อฝังกลบกากของเสียที่ปิดใช้งานแล้วเป็นประจำ (ภาพที่ 2-20)	พื้นที่โครงการ	-
2) ติดตามตรวจวัดคุณภาพน้ำจากบ่อ Observation well บริเวณรอบบ่อฝังกลบกากของเสียทั้ง 2 บ่อของโครงการ โดยตรวจวัด pH, TDS, BOD, SS, Grease & Oil, Mn, Si, Fe และเปรียบเทียบผลการตรวจวัดที่ดำเนินการผ่านมา หากพบว่ามีแนวโน้มของการปนเปื้อนสูงขึ้นให้หาสาเหตุ และดำเนินการฟื้นฟูบ่อฝังกลบกากของเสียทั้ง 2 บ่อ	- ทางโครงการจัดให้ติดตามตรวจวัดคุณภาพน้ำใต้ดิน 9 สถานี บริเวณ Observation Well ของบ่อฝังกลบกากของเสียบ่อที่ 1 จำนวน 5 สถานี และ Observation Well ของบ่อฝังกลบกากของเสียบ่อที่ 2 จำนวน 4 สถานี เมื่อวันที่ 24 กุมภาพันธ์ 2566 โดยทำการตรวจวัดค่า pH, TDS, BOD, SS, Grease & Oil, Mn, Si และ Fe มาเปรียบเทียบผลการตรวจวัดที่ผ่านมา พบว่า ผลการตรวจวัดมีแนวโน้มอยู่ในช่วงเดียวกับการตรวจวัดในอดีตที่ผ่านมา และจากการศึกษาคาน้ำใต้ดินมีลักษณะเป็นน้ำซับหรือ Lateral Flow มีทิศทาง การไหลจากสูงลงต่ำ คือ จากทิศตะวันตกสู่ด้านทิศตะวันออกของโครงการ กรณีตรวจพบค่าการตรวจวัดบางพารามิเตอร์สูงกว่ามาตรฐานคุณภาพน้ำใต้ดินนั้น เป็นผลจากบริเวณที่ตั้งโครงการเป็นกลุ่มดินที่เกิดจากการทับถมของตะกอนเก่าจากน้ำทะเลที่มีการสะสมของแร่ธาตุต่าง ๆ สูงกว่าบริเวณอื่นๆ ประกอบกับพื้นที่โครงการอยู่ห่างจากชายฝั่งทะเลไม่เกิน 5 กิโลเมตร จึงอาจทำให้น้ำใต้ดินซึ่งเป็นน้ำซับได้รับอิทธิพลแทรกซึมของน้ำทะเล (เอกสารแนบที่ 6 ในภาคผนวกที่ 3)	พื้นที่โครงการ	-



ตารางที่ 2.2-1 (ต่อ)

มาตรการป้องกันและแก้ไขผลกระทบสิ่งแวดล้อม	รายละเอียดการปฏิบัติ	สถานที่ดำเนินการ	ปัญหา อุปสรรค การแก้ไข
5. น้ำใต้ดิน (ต่อ) 3) ให้ดำเนินการศึกษาและจัดทำทิศทางการไหลของน้ำใต้ดินในภาคสนาม ครอบคลุมพื้นที่โครงการให้แล้วเสร็จภายใน 1 ปี หลังได้รับความเห็นชอบฯ พร้อมกำหนดตำแหน่ง Observation well 4 บ่อ ครอบคลุมทิศทางการไหลของน้ำใต้ดินภายหลังการศึกษาแล้วเสร็จ	- ทางโครงการอยู่ระหว่างดำเนินการศึกษาและจัดทำทิศทางการไหลของน้ำใต้ดิน โดยเบื้องต้นมีการกำหนดตำแหน่งบ่อเก็บตัวอย่างน้ำใต้ดินจำนวน 4 บ่อ ครอบคลุมทิศทางการไหลของน้ำใต้ดิน (เอกสารแนบที่ 10 ในภาคผนวกที่ 1)	พื้นที่โครงการ	-
6. ทรัพยากรป่าไม้และสัตว์ป่า 1) ห้ามพนักงานและคนงานจับสัตว์ในพื้นที่โครงการและโดยรอบโครงการ โดย <ul style="list-style-type: none"><li>• อบรมคนงาน และพนักงานให้ปฏิบัติตาม</li><li>• ติดตั้งป้ายข้อห้าม และธงธงในโรงงาน</li><li>• กำหนดบทลงโทษหากมีการฝ่าฝืน</li></ul>	- ทางโครงการมีการสื่อสารผ่านทาง การฝึกอบรมปฐมนิเทศพนักงานใหม่ รวมทั้งมีการติดตั้งป้ายห้ามจับสัตว์น้ำในพื้นที่โครงการและมีการกำหนดบทลงโทษหากมีผู้ฝ่าฝืน (ภาพที่ 2-22)	พื้นที่โครงการ	-
2) ส่งเสริมแรงจูงใจให้คนงาน และพนักงานร่วมกันอนุรักษ์ทรัพยากรธรรมชาติ เช่น การปลูกต้นไม้ การไม่จับหรือล่าสัตว์ การร่วมกับหน่วยงานท้องถิ่นในการทำกิจกรรมอนุรักษ์ธรรมชาติ	- ทางโครงการได้มีการร่วมสนับสนุนเป้าหมายการพัฒนาที่ยั่งยืนขององค์การสหประชาชาติเป็นแนวทางให้แต่ละประเทศดำเนินการร่วมกันเรื่อง อนุรักษ์และใช้ประโยชน์จากมหาสมุทร ทะเล และทรัพยากรทางทะเลอย่างยั่งยืน ได้แก่ การบริหารจัดการ อนุรักษ์ และฟื้นฟูระบบนิเวศทางทะเลชายฝั่ง ด้วยโครงการวางซั้งก่อสร้างบ้านให้สัตว์น้ำ โครงการฟอกทรายคืนสู่ทะเลและเก็บขยะบริเวณชายหาดหมู่บ้านต้นสน (ทะเลแหวกบ่อทองกลาง) ร่วมกับหน่วยป้องกันและปราบปรามประมงทะเล เพื่อเป็นการอนุรักษ์และฟื้นฟู สภาพแวดล้อมชายหาดตามแนวชายฝั่ง เป็นต้น (เอกสารแนบที่ 11 ในภาคผนวกที่ 1)	พื้นที่โครงการ	-

ตารางที่ 2.2-1 (ต่อ)

มาตรการป้องกันและแก้ไขผลกระทบสิ่งแวดล้อม	รายละเอียดการปฏิบัติ	สถานที่ดำเนินการ	ปัญหา อุปสรรค การแก้ไข
7. นิเวศแหล่งน้ำและการประมง 1) ไม่ระบายน้ำทิ้งจากกระบวนการผลิตลงสู่แหล่งน้ำภายนอก	- ทางโครงการมีระบบการใช้น้ำ และบำบัดน้ำในระบบปิดที่ไม่มีการปล่อยน้ำทิ้งออกนอกโรงงาน และมีการนำน้ำกลับมาใช้ใหม่โดยสูบน้ำทิ้งที่ผ่านการบำบัดจนได้คุณภาพอยู่ในเกณฑ์มาตรฐาน โดยนำไปรดน้ำต้นไม้ ล้างเครื่องจักร ล้างถนนภายในโครงการ เป็นต้น (เอกสารแนบที่ 60 ในภาคผนวกที่ 1 และภาพที่ 2-15)	พื้นที่โครงการ	-
2) น้ำทิ้งที่ผ่านการบำบัดจนได้มาตรฐานฯ ให้นำกลับมาใช้รดน้ำต้นไม้ และค่า TDS ต้องไม่เกิน 1,300 มิลลิกรัม/ลิตร	- ทางโครงการมีการติดตามตรวจสอบคุณภาพน้ำทิ้งจากระบบบำบัดน้ำเสีย บริเวณระบบบำบัดน้ำเสียจากอาคารสำนักงาน และบริเวณระบบบำบัดน้ำเสียที่อาคารโรงงานผลิตเหล็กแผ่นรีดร้อน โดยบริษัท เอส.พี.เอส. คอนสตรัคชั่น เซอร์วิส จำกัด โดยช่วงเดือนมกราคม-มิถุนายน 2566 พบว่า TDS มีค่าอยู่ในเกณฑ์มาตรฐานที่กำหนดและจะถูกนำไปใช้ในการรดน้ำต้นไม้ภายในพื้นที่โครงการ (เอกสารแนบที่ 4 ในภาคผนวกที่ 3 และภาพที่ 2-15)	พื้นที่โครงการ	-
3) ในกรณีที่ระบบ RO ยังก่อสร้างไม่แล้วเสร็จโครงการจะนำน้ำทิ้งจากระบบ PO Line ที่ผ่านการบำบัดแล้วนำไปใช้ล้างถนนภายในพื้นที่โครงการ โดยค่า TDS ต้องไม่เกิน 3,000 มิลลิกรัม/ลิตร	- ทางโครงการมีการแจ้งหนังสือขอชะลอการติดตั้งระบบ Reverse Osmosis เนื่องจากสภาพเศรษฐกิจ โดยจะศึกษาหาวิธีจัดการกระบวนการเพื่อลดค่า TDS แทนการติดตั้งระบบ RO (เอกสารแนบที่ 62 ในภาคผนวกที่ 1) ทั้งนี้ ทางโครงการมีการติดตามตรวจสอบคุณภาพน้ำทิ้งจากระบบ PO Line โดยบริษัท เอส.พี.เอส. คอนสตรัคชั่น เซอร์วิส จำกัด โดยช่วงเดือนมกราคม-มิถุนายน 2566 พบว่า TDS มีค่าอยู่ในเกณฑ์มาตรฐานที่กำหนด และจะถูกนำไปใช้ล้างถนนภายในพื้นที่โครงการ (เอกสารแนบที่ 4 ในภาคผนวกที่ 3 และภาพที่ 2-16)	พื้นที่โครงการ	-
4) ส่งเสริมแรงจูงใจให้คนงาน และพนักงานช่วยกันอนุรักษ์สัตว์น้ำและแหล่งน้ำ เช่น การไม่ทิ้งของเสียและขยะลงคลองหรือแหล่งน้ำผิวดิน ไม่จับสัตว์น้ำวัยอ่อน (ลูกปลา ลูกกุ้ง) การไม่ใช้เครื่องมือประมงผิดกฎหมาย	- ทางโครงการมีการแจ้งและติดตั้งป้ายห้ามจับสัตว์น้ำในพื้นที่โครงการ (ภาพที่ 2-22)	พื้นที่โครงการ	-

ตารางที่ 2.2-1 (ต่อ)

มาตรการป้องกันและแก้ไขผลกระทบสิ่งแวดล้อม	รายละเอียดการปฏิบัติ	สถานที่ดำเนินการ	ปัญหา อุปสรรค การแก้ไข
8. การคมนาคม			
1) บริเวณทางเข้า-ออกโครงการให้มีป้ายชื่อ ให้สามารถมองเห็นได้ชัดเจนในระยะ 200 เมตร เพื่อให้ผู้ที่ขับรถเข้า-ออก สามารถลดความเร็วเพื่อเข้า-ออกโครงการได้อย่างปลอดภัย	- ทางโครงการจัดให้มีป้ายชื่อโครงการที่สามารถมองเห็นได้ชัดเจนในระยะ 200 เมตร (ภาพที่ 2-23)	พื้นที่โครงการ	-
2) บริเวณทางเข้าโครงการและภายในโครงการให้มีป้ายควบคุมการจราจร เช่น ป้ายจำกัดความเร็วไม่เกิน 40 กิโลเมตร/ชั่วโมง ป้ายบอกทิศทางการจราจร ป้ายบอกทางแยก และทางเลี้ยว และที่จอดรถ	- ทางโครงการจัดให้มีและติดตั้งป้ายจราจรภายในโครงการ เช่น ป้ายจำกัดความเร็วไม่เกิน 30 กิโลเมตร/ชั่วโมง ป้ายบอกทิศทางการจราจร (ทางแยก ทางเลี้ยว ที่จอดรถ) เป็นต้น (ภาพที่ 2-24 ถึงภาพที่ 2-26)	พื้นที่โครงการ	-
3) ติดไฟฟ้าแสงสว่างจุดทางเข้า-ออกโครงการ เพื่อให้ผู้ขับรถเข้า-ออกโครงการในเวลากลางคืนเห็นได้ชัดเจน	- ทางโครงการได้ติดไฟฟ้าแสงสว่างบริเวณทางเข้า-ออก โครงการ ทำให้เห็นทางเข้า-ออกโครงการได้ชัดเจนยิ่งขึ้น (ภาพที่ 2-27)	พื้นที่โครงการ	-
4) มียามรักษาการณ์บริเวณทางเข้า-ออกโครงการ	- ทางโครงการจัดให้มียามรักษาการณ์ตลอด 24 ชั่วโมง บริเวณทางเข้า-ออกโครงการ (ภาพที่ 2-28)	พื้นที่โครงการ	-
5) ควบคุมและอบรมคนขับรถบรรทุกขนส่งวัตถุดิบ ขนส่งผลิตภัณฑ์ให้มีวินัยการจราจร และเมื่อผ่านเขตชุมชนให้ใช้ความเร็วไม่เกิน 40 กิโลเมตร/ชั่วโมง	- ทางโครงการได้ควบคุมบริษัทขนส่งวัตถุดิบ ขนส่งผลิตภัณฑ์ ให้ปฏิบัติตามวินัยจราจร เช่น กำหนดความเร็วไม่เกิน 30 กิโลเมตร/ชั่วโมง เมื่อผ่านย่านชุมชน (เอกสารแนบที่ 12 ในภาคผนวกที่ 1 และภาพที่ 2-24)	พื้นที่โครงการ	-
6) ประชาสัมพันธ์ให้ประชาชน และหน่วยงานท้องถิ่นทราบหมายเลขโทรศัพท์ และหน่วยงานภายในโครงการที่สามารถติดต่อกรณีพบเห็นรถบรรทุกจากโครงการเกิดอุบัติเหตุหรือจอดเสียกีดขวางการจราจร เพื่อให้โครงการสามารถดำเนินการแก้ไขปัญหาได้ทันเหตุการณ์	- รถบรรทุกที่บริษัทว่าจ้างจะมีหมายเลขโทรศัพท์ติดไว้ที่รถบรรทุก หากเกิดเหตุประชาชนสามารถติดต่อได้ เพื่อแก้ไขปัญหาได้ทันเหตุการณ์ - จัดให้มีรถตรวจสอบการณระบบขนส่งสินค้าเครือสหวิริยา (ภาพที่ 2-29)	พื้นที่โครงการ	-
7) การขนส่งวัตถุดิบและผลิตภัณฑ์ของโครงการต้องทำการรััดตรงสินค้าอย่างแน่นหนา เพื่อป้องกันการตกหล่นและอุบัติเหตุที่อาจเกิดขึ้น	- ทางโครงการจัดให้มีการรััดตรงสินค้าบนรถขนส่งวัตถุดิบและผลิตภัณฑ์ของโครงการอย่างแน่นหนา เพื่อป้องกันการตกหล่นและอุบัติเหตุที่อาจเกิดขึ้น (ภาพที่ 2-30)	พื้นที่โครงการ	-
8) รถบรรทุกขนถ่ายสินค้าจากโครงการต้องเว้นระยะห่างระหว่างคันไม่ต่ำกว่า 50 เมตร เพื่อให้รถของประชาชนสามารถแซงได้	- ทางโครงการได้มีการกำหนดกฎระเบียบการเดินรถบรรทุกของโครงการ โดยมีการกำหนดให้รถบรรทุกขนถ่ายสินค้าจากโครงการต้องเว้นระยะห่างระหว่างคันไม่ต่ำกว่า 50 เมตร และจัดให้มีการฝึกอบรมและให้ความรู้แก่พนักงานขับรถก่อนการปฏิบัติงาน (เอกสารแนบที่ 12 และเอกสารแนบที่ 13 ในภาคผนวกที่ 1)	พื้นที่โครงการ	-

2-18

ตารางที่ 2.2-1 (ต่อ)

มาตรการป้องกันและแก้ไขผลกระทบสิ่งแวดล้อม	รายละเอียดการปฏิบัติ	สถานที่ดำเนินการ	ปัญหา อุปสรรค การแก้ไข
8. การคมนาคม (ต่อ) 9) การเดินรถของรถบรรทุกเกินกว่า 10 ล้อ ของโครงการ กำหนดเวลาในการใช้ถนนสายเพชรเกษม-ชายทะเล ตลอดเส้นทางและห้ามหยุดหรือจอดพักรถ เว้นแต่กรณีฉุกเฉิน โดยความเร็วต้องไม่เกิน 60 กิโลเมตรต่อชั่วโมง และห้ามเดินรถระหว่างเวลา 05.00-09.00 น. และระหว่างเวลา 15.00-21.00 น. ของทุกวัน	- ทางโครงการได้กำหนดเวลาและเส้นทางการเดินรถของรถบรรทุกเกินกว่า 10 ล้อ ของโครงการ โดยกำหนดให้ใช้ถนนสายเพชรเกษม-ชายทะเล ความเร็วไม่เกิน 60 กิโลเมตรต่อชั่วโมง และหลีกเลี่ยงการเดินรถระหว่างเวลา 05.00-09.00 น. และระหว่างเวลา 15.00-21.00 น. ของทุกวัน (เอกสารแนบที่ 12 และเอกสารแนบที่ 13 ในภาคผนวกที่ 1)	พื้นที่โครงการ	-
10) การเดินรถของรถบรรทุก 10 ล้อของโครงการ กำหนดเวลาในการใช้ถนนสายเพชรเกษม-ชายทะเล ห้ามเดินรถในช่วงชั่วโมงเร่งด่วน ระหว่างเวลา 07.00-09.00 น. และระหว่างเวลา 16.00-18.00 น. ของทุกวัน ยกเว้นวันหยุดราชการและวันปิดภาคเรียนของกระทรวงศึกษาธิการ	- ทางโครงการได้กำหนดเวลาและเส้นทางการเดินรถของรถบรรทุกเกินกว่า 10 ล้อ ของโครงการ โดยกำหนดให้ใช้ถนนสายเพชรเกษม-ชายทะเล ความเร็วไม่เกิน 60 กิโลเมตรต่อชั่วโมง และหลีกเลี่ยงการเดินรถในช่วงเวลาเร่งด่วน (เอกสารแนบที่ 12 และเอกสารแนบที่ 13 ในภาคผนวกที่ 1)	พื้นที่โครงการ	-
11) รถบรรทุกที่จะขนส่งวัตถุดิบ สารเคมี เชื้อเพลิง และผลิตภัณฑ์ของโครงการ จะต้องปฏิบัติตามข้อบังคับเจ้าพนักงานจราจรจังหวัดประจวบคีรีขันธ์ เรื่อง กำหนดห้ามรถยนต์บรรทุก 10 ล้อ และรถยนต์บรรทุกเกิน 10 ล้อ เดินรถ (ประกาศในราชกิจจานุเบกษา เมื่อวันที่ 29 กรกฎาคม 2558) โดยมีมาตรการควบคุมและตรวจสอบที่จัดทำขึ้นโดยชมรมขนส่งบางสะพาน	- ทางโครงการได้มีการกำหนดกฎระเบียบการเดินรถบรรทุกของโครงการ โดยให้เป็นไปตามข้อบังคับเจ้าพนักงานจราจรจังหวัดประจวบคีรีขันธ์ เรื่อง กำหนดห้ามรถยนต์บรรทุก 10 ล้อ และรถยนต์บรรทุกเกิน 10 ล้อ เดินรถ (ประกาศในราชกิจจานุเบกษา เมื่อวันที่ 29 กรกฎาคม 2558) และจัดให้มีการฝึกอบรมและให้ความรู้แก่พนักงานขับรถก่อนการปฏิบัติงาน (เอกสารแนบที่ 12 และเอกสารแนบที่ 13 ในภาคผนวกที่ 1)	พื้นที่โครงการ	-
12) ส่งเสริมและสนับสนุนการทำกิจกรรม เพื่อสร้างจิตสำนึกในการปฏิบัติตามกฎจราจรให้กับผู้ขับรถบรรทุกขนถ่ายสินค้าจากโครงการอย่างต่อเนื่อง	- ทางโครงการได้มีการส่งเสริมและสนับสนุนการทำกิจกรรม เพื่อสร้างจิตสำนึกในการปฏิบัติตามกฎจราจรให้กับผู้ขับรถบรรทุกขนถ่ายสินค้าจากโครงการอย่างต่อเนื่อง	พื้นที่โครงการ	-
13) ประชาสัมพันธ์และขอความร่วมมือกับผู้ประกอบการเดินรถให้ใช้เส้นทางที่กำหนด	- ทางโครงการได้มีการประชาสัมพันธ์และขอความร่วมมือกับผู้ประกอบการเดินรถให้ใช้เส้นทางที่กำหนด	พื้นที่โครงการ	-
14) หลีกเลี่ยงการขนส่งผลิตภัณฑ์ในช่วงชั่วโมงเร่งด่วนในช่วงเช้า (06.00-09.00 น. และช่วงเย็น (16.00-18.00 น.)	- ทางโครงการได้มีการวางแผนช่วงเวลาและเส้นทางการขนส่งผลิตภัณฑ์ โดยหลีกเลี่ยงช่วงการจราจรเร่งด่วน (06.00-09.00 น. และ 16.00-18.00 น.) เพื่อลดปัญหาการจราจรหนาแน่น (เอกสารแนบที่ 13 ในภาคผนวกที่ 1)	พื้นที่โครงการ	-

ตารางที่ 2.2-1 (ต่อ)

มาตรการป้องกันและแก้ไขผลกระทบสิ่งแวดล้อม	รายละเอียดการปฏิบัติ	สถานที่ดำเนินการ	ปัญหา อุปสรรค การแก้ไข
8. การคมนาคม (ต่อ)			
15) กรณีที่โครงการก่อให้เกิดผิวจราจรชำรุดหรือเสียหายจะต้องแจ้งต่อหน่วยงานที่กำกับดูแลถนนสายดังกล่าวให้ทราบ และโครงการต้องให้การส่งเสริมและสนับสนุนการดำเนินการดังกล่าวโดยเร่งด่วน	- กรณีที่โครงการก่อให้เกิดผิวจราจรชำรุดหรือเสียหายจะแจ้งต่อหน่วยงานที่กำกับดูแลถนนสายดังกล่าวให้ทราบ และจะดำเนินการซ่อมแซมโดยเร่งด่วน	พื้นที่โครงการ	-
16) บริษัท สหวิริยาสติอินดัสตรี จำกัด (มหาชน) ร่วมมือกันกับผู้ประกอบการในการส่งเสริมและสนับสนุนการทำกิจกรรมเพื่อสร้างจิตสำนึกในการปฏิบัติตามกฎจราจรให้กับผู้ขับรถบรรทุกขนถ่ายสินค้าจากโครงการอย่างต่อเนื่อง	- ทางโครงการได้ร่วมมือกับผู้ประกอบการในการส่งเสริมและสนับสนุนการทำกิจกรรมเพื่อสร้างจิตสำนึกในการปฏิบัติตามกฎจราจรให้กับผู้ขับรถบรรทุกขนถ่ายสินค้าจากโครงการอย่างต่อเนื่อง	พื้นที่โครงการ	-
17) ให้ติดตั้งระบบ GPS ที่รถขนส่งสินค้าและรถขนส่งกากของเสียทุกคัน	- ทางโครงการมีการติดตั้งระบบ GPS เพื่อให้สามารถตรวจสอบเส้นทางรถขนส่งได้ (เอกสารแนบที่ 14 ในภาคผนวกที่ 1)	พื้นที่โครงการ	-
18) ควบคุมน้ำหนักบรรทุกของรถบรรทุกทุกคันให้น้ำหนักบรรทุกเป็นไปตามที่กฎหมายกำหนด	- ทางโครงการมีการควบคุมน้ำหนักของรถบรรทุกให้เป็นไปตามที่กฎหมายกำหนด	พื้นที่โครงการ	-
19) รถบรรทุกของโครงการทุกคันจะต้องลดความเร็วไม่เกิน 40 กม./ชม. เมื่อผ่านพื้นที่อ่อนไหวต่อผลกระทบ เช่น โรงเรียน โรงพยาบาล และพื้นที่ชุมชน เป็นต้น	- ทางโครงการได้มีการกำหนดกฎระเบียบการเดินรถบรรทุกของโครงการโดยมีการกำหนดให้รถบรรทุกทุกคันจะต้องลดความเร็วไม่เกิน 40 กม./ชม. เมื่อผ่านพื้นที่อ่อนไหวต่อผลกระทบ เช่น โรงเรียน โรงพยาบาล และพื้นที่ชุมชน เป็นต้น (เอกสารแนบที่ 13 ในภาคผนวกที่ 1)	พื้นที่โครงการ	-
20) ห้ามจอดรถบรรทุกสินค้า/สารเคมี/กากของเสียในบริเวณพื้นที่อ่อนไหวต่อผลกระทบ เช่น โรงเรียน โรงพยาบาล และพื้นที่ชุมชน เป็นต้น	- ทางโครงการได้มีการกำหนดกฎระเบียบการเดินรถบรรทุกของโครงการโดยมีการกำหนดให้ห้ามจอดรถบรรทุกสินค้า/สารเคมี/กากของเสียในบริเวณพื้นที่อ่อนไหวต่อผลกระทบ เช่น โรงเรียน โรงพยาบาล และพื้นที่ชุมชน เป็นต้น (เอกสารแนบที่ 13 ในภาคผนวกที่ 1)	พื้นที่โครงการ	-
21) กำกับและควบคุมผู้ขับขี่ให้ปฏิบัติตามกฎหมายจราจรอย่างเคร่งครัด	- ทางโครงการได้มีการอบรมพนักงานขับรถก่อนปฏิบัติงานเพื่อให้ปฏิบัติตามกฎหมายจราจรอย่างเคร่งครัด (เอกสารแนบที่ 12 ในภาคผนวกที่ 1)	พื้นที่โครงการ	-

2-20

ตารางที่ 2.2-1 (ต่อ)

มาตรการป้องกันและแก้ไขผลกระทบสิ่งแวดล้อม	รายละเอียดการปฏิบัติ	สถานที่ดำเนินการ	ปัญหา อุปสรรค การแก้ไข
<b>8. การคมนาคม (ต่อ)</b> 22) การขนส่งวัตถุดิบ (Slab) จากท่าเรือประจวบมายังพื้นที่โครงการให้ใช้เส้นทางกรณีข้อพิพาทที่ดินถึงที่สุดดังนี้ <ul style="list-style-type: none"><li>• กรณีสามารถใช้เส้นทางได้และที่ดินเป็นของ SSI และ/หรือได้รับอนุญาตจากกรมป่าไม้ ให้โครงการใช้เส้นทางที่ใช้อยู่ในปัจจุบันได้</li><li>• กรณีที่ดินไม่ได้เป็นของ SSI และกรมป่าไม้ไม่อนุญาตให้ใช้พื้นที่ SSI จะต้องหารือกับชุมชนเพื่อใช้ถนน ปช.4056 และถนน ปช.4045</li></ul>	- ขณะนี้ข้อพิพาทที่ดินยังอยู่ในศาลและคดียังไม่สิ้นสุด โดยโครงการได้เตรียมเส้นทางสำรอง สำหรับเส้นทางที่ผ่านพื้นที่ชุมชน โรงเรียน วัด ตลาด ทางรถไฟ ย่านชุมชนหนาแน่น จะปฏิบัติตามข้อบังคับเจ้าพนักงานจราจร จังหวัดประจวบคีรีขันธ์ เรื่อง กำหนดจุดห้ามรถยนต์บรรทุก 10 ล้อ และรถยนต์บรรทุกทุกเกิน 10 ล้อ เติมนรถ (ประกาศในราชกิจจานุเบกษา เมื่อวันที่ 29 กรกฎาคม 2558) ซึ่งมีสาระสำคัญที่กลุ่มเหล็กสหวิริยาจะต้องปฏิบัติตามอย่างเคร่งครัด	พื้นที่โครงการ	-
<b>9. การใช้น้ำ</b> 1) จัดให้มีหน่วยผลิตน้ำประปาใช้ภายในโครงการ โดยไม่ใช้น้ำประปาของท้องถิ่น	- ทางโครงการมีหน่วยผลิตน้ำประปาใช้ภายในโครงการ (ภาพที่ 2-31) โดยใช้น้ำจากคลองบางสะพานเป็นน้ำดิบในระบบผลิต	พื้นที่โครงการ	-
2) แหล่งน้ำใช้ของโครงการ คือ คลองบางสะพาน ทางโครงการจะสูบน้ำขึ้นมาในกรณีระดับน้ำในฝายวังยาวสูงกว่า 2.2 เมตร จากระดับพื้นท้องน้ำ โดยจะสูบน้ำขึ้นมาใช้ร่วมกันไม่เกิน 3.15 ล้านลูกบาศก์เมตร/ปี (คลองบางสะพานน้ำท่าเฉลี่ย 231,27 ล้านลูกบาศก์เมตร/ปี และการใช้น้ำของชุมชนเฉลี่ย 15,348 ล้านลูกบาศก์เมตร/ปี	- ทางโครงการได้สูบน้ำจากฝายวังยาวเพื่อมาใช้ประโยชน์ โดยมีการขออนุญาตจากอำเภอบางสะพาน กรมทางหลวง สำนักงานเร่งรัดพัฒนาชนบท และการรถไฟแห่งประเทศไทย เพื่อวางท่อและสูบน้ำไปใช้ในโครงการ โดยในช่วงเดือนมกราคม-มิถุนายน 2566 มีการสูบน้ำจากฝายวังยาว 268,500 ลบ.ม. (เอกสารแนบที่ 15 ในภาคผนวกที่ 1 และภาพที่ 2-32)	พื้นที่โครงการ	-
3) การใช้น้ำในการผลิตในส่วนของการหล่อเย็น เป็นระบบหมุนเวียนกลับมาใช้ใหม่ น้ำหล่อเย็นเตาเผา น้ำหล่อเย็นแท่นรีด	- น้ำใช้ในระบบหล่อเย็นทั้งน้ำหล่อเย็นเตาเผาและน้ำหล่อเย็นแท่นรีด ออกแบบเป็นระบบหมุนเวียนกลับมาใช้ใหม่	พื้นที่โครงการ	-
4) จัดให้มีบ่อเก็บน้ำใช้สำหรับโครงการ จำนวน 4 บ่อ และบ่อน้ำสำรองฉุกเฉินภายนอก ซึ่งมีความจุรวม 2,791,665.8 ลูกบาศก์เมตร	- ทางโครงการมีการแจ้งหนังสือขอผ่อนผันการสร้างบ่อเก็บน้ำ 4 เนื่องจากสภาพเศรษฐกิจ ไปยังหน่วยงานที่เกี่ยวข้อง (เอกสารแนบที่ 62 ในภาคผนวกที่ 1)	พื้นที่โครงการ	-
5) รณรงค์ให้เจ้าหน้าที่ใช้น้ำอย่างมีประสิทธิภาพ	- ทางโครงการได้มีการรณรงค์ให้พนักงานใช้น้ำอย่างประหยัดและให้มีประสิทธิภาพสูงสุด (ภาพที่ 2-33)	พื้นที่โครงการ	-

ตารางที่ 2.2-1 (ต่อ)

มาตรการป้องกันและแก้ไขผลกระทบสิ่งแวดล้อม	รายละเอียดการปฏิบัติ	สถานที่ดำเนินการ	ปัญหา อุปสรรค การแก้ไข
9. การใช้น้ำ (ต่อ)			
6) ในกรณีที่น้ำล้นสันฝาย หรือมีระดับน้ำเหนือฝายสูงกว่าระดับอนุญาตให้สูบน้ำ ในช่วงนอกเหนือจากเดือนพฤษภาคมถึงเดือนพฤศจิกายน และได้รับอนุญาตจากหน่วยงานชลประทาน ก่อนสูบน้ำโครงการจะแจ้งกรมชลประทานทุกครั้ง	- โครงการจะแจ้งและขออนุญาตจากหน่วยงานชลประทาน ก่อนสูบน้ำ นอกเหนือจากเดือนพฤษภาคม-เดือนพฤศจิกายน	พื้นที่โครงการ	-
7) ห้ามมิให้มีการสูบน้ำโดยตรงจากฝายทดน้ำคลองบางสะพาน	- โครงการไม่มีการสูบน้ำโดยตรงจากฝายทดน้ำคลองบางสะพาน	พื้นที่โครงการ	-
8) การนำน้ำจากฝายทดน้ำคลองบางสะพาน จะต้องใช้วิธีชักน้ำมายังบ่อกักน้ำ ก่อนสูบน้ำด้วยระบบท่อโรงสูบน้ำของบริษัท สหวิริยาสติอินดัสตรี จำกัด (มหาชน) เท่านั้น	- การนำน้ำจากฝายทดน้ำคลองบางสะพาน จะใช้วิธีชักน้ำมายังบ่อกักน้ำ ก่อนสูบน้ำด้วยระบบท่อโรงสูบน้ำของบริษัท สหวิริยาสติอินดัสตรี จำกัด (มหาชน) เท่านั้น	พื้นที่โครงการ	-
9) ออกแบบรางชักน้ำคอนกรีตที่ระดับ +10.70 ม.รทก. เพื่อนำน้ำมาพักที่บ่อ ขนาด 1,014 ลบ.ม. ก่อนสูบน้ำจากบ่อกักน้ำจ่ายเข้าระบบท่อน้ำดิบไปยัง บ่อเก็บน้ำของโครงการ และบ่อเก็บน้ำสำรองภายนอก	- ทางโครงการจัดให้มีรางชักน้ำคอนกรีตที่ระดับ +10.70 ม.รทก. เพื่อนำ น้ำมาพักที่บ่อกักน้ำก่อนสูบน้ำจากบ่อกักน้ำจ่ายเข้าระบบท่อน้ำดิบไปยัง บ่อเก็บน้ำของโครงการ และบ่อเก็บน้ำสำรองภายนอก	พื้นที่โครงการ	-
10) กำหนดให้เครื่องสูบน้ำเริ่มสูบน้ำจากบ่อกักน้ำ ที่ระดับไม่น้อยกว่า 2.2 เมตร ของไม้วัดระดับ (Staff Gauge) หรือเท่ากับ +12.90 ม.รทก.	- ทางโครงการกำหนดให้เครื่องสูบน้ำเริ่มสูบน้ำจากบ่อกักน้ำ ที่ระดับ ไม่น้อยกว่า 2.2 เมตร ของไม้วัดระดับ (Staff Gauge)	พื้นที่โครงการ	-
11) ปฏิบัติตามเงื่อนไขการใช้น้ำตามที่โครงการชลประทานประจวบคีรีขันธ์ กำหนดอย่างเคร่งครัด โดยไม่ส่งผลกระทบต่อระบบนิเวศวิทยาท้ายน้ำ และการอุปโภคและบริโภค	- ทางโครงการปฏิบัติตามเงื่อนไขการใช้น้ำตามที่โครงการชลประทาน ประจวบคีรีขันธ์ กำหนดอย่างเคร่งครัด เพื่อไม่ส่งผลกระทบต่อระบบ นิเวศวิทยา และการอุปโภค-บริโภค	พื้นที่โครงการ	-
12) ติดตั้งมิเตอร์สูบน้ำที่โรงสูบน้ำ เพื่อตรวจวัดปริมาณการใช้น้ำตามที่โครงการ ชลประทานประจวบคีรีขันธ์กำหนด พร้อมบันทึกสถิติการใช้น้ำทุกเดือนตามที่ ได้รับอนุญาต	- ทางโครงการได้มีการติดตั้งมิเตอร์สูบน้ำที่โรงสูบน้ำ เพื่อวัดปริมาณ การใช้น้ำตามที่โครงการชลประทานประจวบคีรีขันธ์กำหนด พร้อมบันทึก สถิติการใช้น้ำทุกเดือนตามที่ได้รับอนุญาต (เอกสารแนบที่ 16 ในภาคผนวกที่ 1 และภาพที่ 2-34)	พื้นที่โครงการ	-
13) ก่อสร้างบ่อเก็บน้ำดิบ 4 ที่ความจุ 359,288.60 ลูกบาศก์เมตร	- ทางโครงการมีการแจ้งหนังสือขอผ่อนผันการสร้างบ่อเก็บน้ำ 4 เนื่องจาก สภาพเศรษฐกิจ ไปยังหน่วยงานที่เกี่ยวข้อง (เอกสารแนบที่ 62 ในภาคผนวกที่ 1)	พื้นที่โครงการ	-
14) จัดให้มีบ่อน้ำสำรองกรณีฉุกเฉินภายนอกในพื้นที่ตำบลกำเนิดนพคุณ จำนวน 1 บ่อ ความจุ 1,206,122 ลูกบาศก์เมตร	- ทางโครงการจัดให้มีบ่อน้ำสำรองกรณีฉุกเฉินภายนอกในพื้นที่ตำบลกำเนิด นพคุณ จำนวน 1 บ่อ ความจุ 1,206,122 ลูกบาศก์เมตร (ภาพที่ 2-35)	พื้นที่โครงการ	-

ตารางที่ 2.2-1 (ต่อ)

มาตรการป้องกันและแก้ไขผลกระทบสิ่งแวดล้อม	รายละเอียดการปฏิบัติ	สถานที่ดำเนินการ	ปัญหา อุปสรรค การแก้ไข
9. การใช้น้ำ (ต่อ)			
15) นำน้ำจากกระบวนการผลิตกลับมาใช้ประโยชน์ให้มากที่สุด เช่น การนำน้ำ Blowdown ไปใช้ลดอุณหภูมิผลิตภัณฑ์ที่ Coil Yard เป็นต้น	- ทางโครงการจัดให้มีการนำน้ำจากกระบวนการผลิตกลับมาใช้ประโยชน์ให้มากที่สุด เช่น การนำน้ำ Blowdown ไปใช้ลดอุณหภูมิผลิตภัณฑ์ที่ Coil Yard เป็นต้น	พื้นที่โครงการ	-
16) นำน้ำทิ้งที่ผ่านการบำบัดจนได้มาตรฐานคุณภาพน้ำทิ้ง และเป็นไปตามเงื่อนไขที่ระบุในรายงานฯ กลับมาใช้ประโยชน์ โดยไม่ระบายทิ้งออกสู่ภายนอก	- ทางโครงการจัดให้มีการนำน้ำทิ้งที่ผ่านการบำบัดจนได้มาตรฐานแล้วมารดน้ำต้นไม้ และฉีดล้างถนนภายในพื้นที่โครงการ โดยไม่ระบายทิ้งออกสู่ภายนอก (ภาพที่ 2-15 และภาพที่ 16)	พื้นที่โครงการ	-
17) นำน้ำจากบ่อหน่วงน้ำทั้ง 2 บ่อกลับมาใช้ประโยชน์ เช่น นำมาใช้เป็นน้ำดิบ และใช้รดน้ำต้นไม้ ฉีดล้างถนน เป็นต้น ส่วนที่เหลือจึงจะระบายออกสู่ทุ่งนกระเรียน	- ทางโครงการมีแผนสร้างบ่อหน่วงน้ำ ทั้ง 2 บ่อ ในปี 2568	พื้นที่โครงการ	-
18) ติดตั้งระบบการนำน้ำจากบ่อหน่วงน้ำฝนบ่อที่ 1 และ 2 ไปยังบ่อเก็บน้ำดิบเพื่อใช้เป็นน้ำต้นทุน ภายในปี พ.ศ. 2569	- ทางโครงการมีแผนการติดตั้งระบบการนำน้ำจากบ่อหน่วงน้ำฝนบ่อที่ 1 และ 2 ไปยังบ่อเก็บน้ำดิบเพื่อใช้เป็นน้ำต้นทุน ภายในปี 2569	พื้นที่โครงการ	-
19) ติดตั้งระบบ Reverse Osmosis เพื่อปรับปรุงคุณภาพน้ำที่ผ่านการบำบัดดั่งกล่าว หมุนเวียนกลับมาใช้ประโยชน์ในกระบวนการผลิตทั้งหมด ภายในไตรมาสที่ 3 ในปี พ.ศ. 2566	- ทางโครงการมีการแจ้งหนังสือขอชะลอการติดตั้งระบบ Reverse Osmosis เนื่องจากสภาพเศรษฐกิจ โดยจะศึกษาหาวิธีจัดการกระบวนการเพื่อลดค่า TDS แทนการติดตั้งระบบ RO (เอกสารแนบที่ 62 ในภาคผนวกที่ 1)	พื้นที่โครงการ	-
20) โครงการต้องปฏิบัติตามเงื่อนไขในการใช้น้ำตามที่โครงการชลประทานประจวบคีรีขันธ์กำหนด โดยไม่ส่งผลกระทบต่อระบบนิเวศวิทยาท้ายน้ำ และการอุปโภคและบริโภค เป็นต้น ดังนี้ <ul style="list-style-type: none"><li>• ปริมาณน้ำที่สามารถใช้ได้ประมาณ 450,000 ลูกบาศก์เมตร/เดือน หรือ 3,150,000 ลูกบาศก์เมตร/ปี</li><li>• สามารถใช้น้ำได้ในช่วงเดือนพฤษภาคมถึงพฤศจิกายน</li></ul>	- ทางโครงการได้ปฏิบัติตามเงื่อนไขในการใช้น้ำตามที่โครงการชลประทานประจวบคีรีขันธ์กำหนด โดยไม่ส่งผลกระทบต่อระบบนิเวศวิทยาท้ายน้ำ และการอุปโภคและบริโภค	พื้นที่โครงการ	-
21) ให้ศึกษาปริมาณน้ำในคลองบางสะพานที่เป็นแหล่งน้ำดิบของโครงการให้แล้วเสร็จภายใน 1 ปีหลังจากที่ได้รับความเห็นชอบจาก สผ. เพื่อศึกษาและกำหนดช่วงเวลาสูบน้ำในช่วงเดือนมิถุนายน-พฤศจิกายน หรือไม่ให้กระทบต่อระบบนิเวศท้ายน้ำและการใช้น้ำของประชาชน	- ทางโครงการได้ศึกษาปริมาณน้ำในคลองบางสะพานที่เป็นแหล่งน้ำดิบของโครงการแล้ว พบว่า สามารถสูบน้ำได้ตามปริมาณและระยะเวลาที่ระบุในใบอนุญาตได้โดยไม่ส่งผลกระทบต่อการใช้งานน้ำของประชาชนและระบบนิเวศท้ายน้ำ (เอกสารแนบที่ 17 ในภาคผนวกที่ 1)	พื้นที่โครงการ	-



ตารางที่ 2.2-1 (ต่อ)

มาตรการป้องกันและแก้ไขผลกระทบสิ่งแวดล้อม	รายละเอียดการปฏิบัติ	สถานที่ดำเนินการ	ปัญหา อุปสรรค การแก้ไข
<b>10. การจัดการมูลฝอยและกากของเสีย</b> 1) โครงการจะต้องดำเนินการจัดการของเสียอันตราย ตามประกาศกระทรวงอุตสาหกรรม เรื่อง การกำจัดสิ่งปฏิกูลหรือวัสดุที่ไม่ใช้แล้ว พ.ศ. 2548 หรือกฎหมายที่มีผลบังคับใช้ในปัจจุบันส่งให้หน่วยงานหรือบริษัทที่ได้รับอนุญาตจากทางราชการไปกำจัดของเสียเหล่านี้ ได้แก่ น้ำมันเก่า จาระบี และหลอดไฟฟลูออเรสเซนต์ เป็นต้น	- ปัจจุบันทางโครงการได้ส่งกากของเสียอันตรายไปกำจัด ตามที่กำหนดไว้ในประกาศกระทรวงอุตสาหกรรม เรื่อง การกำจัดสิ่งปฏิกูลหรือวัสดุที่ไม่ใช้แล้ว พ.ศ. 2548 ตามใบอนุญาตเลขที่ 6401-17320 โดยช่วงเดือนมกราคม-มิถุนายน 2566 ได้ส่ง Waste Water Sludge 54.42 ตัน, วัสดุขี้บ้ำมัน 34.43 ตัน, Grinding from RSH 25.15 ตัน, Waste Oil 30.04 ตัน, Waste Grease 14.97 ตัน, ฉนวนกันความร้อนเสื่อมสภาพ 5.68 ตัน ให้บริษัท เวสต์ 2 เอ็นเนอร์ยี่ จำกัด, ภาชนะปนเปื้อน 12.83 ตัน ให้บริษัท เอส.พี.สตีล ดรีม จำกัด, กรดเกลือจากการใช้งานแล้ว 443.42 ตัน ให้บริษัท เบตเตอร์ เวสแคร์ จำกัด และบริษัท เบตเตอร์ เวิลด์กรีน จำกัด (มหาชน) และ 1,419.08 ตัน ให้บริษัทเอเชียน เคมีคัล จำกัด และ 407.73 ตัน ให้กับบริษัท ส.กนก การจัดการสิ่งแวดล้อม จำกัด (เอกสารแนบที่ 18 และเอกสารแนบที่ 19 ในภาคผนวกที่ 1)	พื้นที่โครงการ	-
2) ระบุชนิด ปริมาณ และวิธีการจัดการกากของเสียแยกประเภท พร้อมระบุวิธีการกำจัดให้สอดคล้องกับที่กฎหมายกำหนด	- ทางโครงการมีการระบุชนิด ปริมาณ และวิธีการจัดการกากของเสียแยกประเภท พร้อมระบุวิธีการกำจัดให้สอดคล้องกับที่กฎหมายกำหนด (เอกสารแนบที่ 20 ในภาคผนวกที่ 1)	พื้นที่โครงการ	-

ตารางที่ 2.2-1 (ต่อ)

มาตรการป้องกันและแก้ไขผลกระทบสิ่งแวดล้อม	รายละเอียดการปฏิบัติ	สถานที่ดำเนินการ	ปัญหา อุปสรรค การแก้ไข
10. การจัดการมูลฝอยและกากของเสีย (ต่อ) 3) การจัดการของเสียจากอาคารสำนักงาน ให้ดำเนินการดังนี้ - ดูแลรักษาความสะอาดอาคารจัดเก็บขยะทั่วไป อย่างสม่ำเสมอ - คัดแยกมูลฝอยหรือของเสียที่สามารถนำกลับมาใช้ใหม่ตั้งแต่แหล่งกำเนิด ก่อนจะรวบรวมไปยังอาคารจัดเก็บของเสีย - จัดให้มีภาชนะแยกตามประเภท มีฝาปิดมิดชิด และเพียงพอที่สำนักงาน หรืออาคารโรงงาน - รณรงค์ให้เจ้าหน้าที่/พนักงาน คัดแยกของเสียตามประเภทและทิ้งลงถัง/ภาชนะ ซึ่งแยกประเภทไว้ เพื่อลดปริมาณมูลฝอยที่จะนำไปกำจัด - จัดให้มีอาคารจัดเก็บของเสียที่มีหลังคาปิดคลุม และพื้นคอนกรีต และมีการป้องกันน้ำฝน หรือภาชนะหรือกระบะรองรับขนาดสามารถบรรจุ มูลฝอยได้ไม่น้อยกว่า 30 วัน ที่จัดเก็บมูลฝอยทั่วไป พร้อมแยกประเภท ของเสียและติดป้ายชัดเจน - แจ้งหรือประสานเพื่อขออนุญาต อบต.แม่รำพึง ก่อนขนมูลฝอยทั่วไป ออกไปกำจัดทุกครั้ง - จัดทำบันทึกประเภทและปริมาณมูลฝอยหรือของเสียแยกรายประเภท และการขนส่งออกนอกพื้นที่โครงการฯ โดยระบุแหล่งที่ส่งไปจำหน่าย หรือกำจัดให้ชัดเจน	- โครงการมีการคัดแยกประเภทขยะและจัดหาภาชนะรองรับขยะในบริเวณ ภายในพื้นที่โครงการ โดยได้เก็บรวบรวมไว้ในอาคารเก็บของเสีย เพื่อรอการ ขนส่งไปกำจัดโดยบริษัทที่ได้รับอนุญาตจากกรมโรงงานอุตสาหกรรม และ ได้จัดทำบันทึกประเภทและปริมาณมูลฝอยหรือของเสียแยกรายประเภท และการขนส่งออกนอกพื้นที่โครงการฯ โดยได้ระบุแหล่งที่ส่งไปจำหน่ายหรือ กำจัดอย่างชัดเจน และแจ้ง อบต.แม่รำพึง ทุกครั้งก่อนขนมูลฝอยทั่วไป (เอกสารแนบที่ 20 ในภาคผนวกที่ 1, ภาพที่ 2-36 และภาพที่ 2-39)	พื้นที่โครงการ	-

2-25

ตารางที่ 2.2-1 (ต่อ)

มาตรการป้องกันและแก้ไขผลกระทบสิ่งแวดล้อม	รายละเอียดการปฏิบัติ	สถานที่ดำเนินการ	ปัญหา อุปสรรค การแก้ไข
<p>10. การจัดการมูลฝอยและกากของเสีย (ต่อ)</p> <p>4) การจัดการของเสียจากกระบวนการผลิตให้ดำเนินการ ดังนี้</p> <ul style="list-style-type: none"> <li>- จัดให้มีอาคารเก็บของเสีย (Waste Area) โดยมีหลังคาปิดคลุมและพื้นคอนกรีต พร้อมแบ่งสัดส่วนการใช้พื้นที่ และจัดเก็บตามประเภทของเสียให้เป็นไปตามกรมควบคุมมลพิษกำหนด พร้อมติดป้ายประเภทของเสียให้ชัดเจน</li> <li>- ภาชนะปนเปื้อน เช่น กระป๋องสี ปิ๊บทินเนอร์ ปิ๊บน้ำมันก๊าด เป็นต้น จะต้องรวบรวมใส่ภาชนะ/บรรจุในถุง Bigbag และจัดเก็บไว้ที่อาคารจัดเก็บของเสีย (Waste Area) และส่งกำจัดกับหน่วยงานที่ได้รับอนุญาตจากราชการ เช่น บริษัท เวสต์ 2 เอ็นเนอร์ยี่ จำกัด เป็นต้น เพื่อนำไปกำจัด คือ การนำกลับมาใช้ประโยชน์อีกด้วยวิธีอื่นๆ</li> <li>- รวบรวมและจัดเก็บของเสียประเภทต่างๆ จากกระบวนการผลิต และแจ้งให้บริษัทที่ได้รับอนุญาตจากกรมโรงงานอุตสาหกรรมมารับไปกำจัดต่อไป ตามประกาศกระทรวงอุตสาหกรรม เรื่อง การกำจัดสิ่งปฏิกูลหรือวัสดุที่ไม่ใช้แล้ว พ.ศ. 2548 หรือกฎหมายที่มีผลใช้บังคับในปัจจุบัน</li> <li>- รวบรวมกากของเสียที่เกิดขึ้นจากกระบวนการผลิต และคัดแยกประเภทก่อนส่งให้ศูนย์/บริษัทที่รับดำเนินการตามกฎหมายกำหนด</li> <li>- จัดให้มีถังรวบรวมน้ำมันหล่อลื่นที่ใช้แล้ว ถึงบรรจุน้ำมันหล่อลื่นที่ใช้แล้ว และคราบน้ำมันจาก Oil Separator ที่มีฝาปิดมิดชิด ก่อนส่งให้หน่วยงานรับกำจัดกากของเสียอุตสาหกรรมที่ได้รับอนุญาตจากกรมโรงงานอุตสาหกรรมนำไปกำจัดภายนอก</li> <li>- บันทึกชนิด/ประเภท ปริมาณ และการขนส่งกากของเสียอันตรายก่อนออกพื้นที่ พร้อมวิธีจัดการ ก่อนส่งให้หน่วยงานรับกำจัดกากของเสียอุตสาหกรรม ที่ได้รับอนุญาตจากกรมโรงงานอุตสาหกรรมนำไปกำจัดภายนอกต่อไป</li> </ul>	<ul style="list-style-type: none"> <li>- โครงการมีการคัดแยกประเภทขยะและจัดหาภาชนะรองรับขยะในบริเวณภายในพื้นที่โครงการ โดยได้เก็บรวบรวมไว้ในอาคารเก็บของเสีย เพื่อรอการขนส่งไปกำจัดโดยบริษัทที่ได้รับอนุญาตจากกรมโรงงานอุตสาหกรรม และได้จัดทำบันทึกประเภทและปริมาณมูลฝอยหรือของเสียแยกรายประเภท และการขนส่งออกนอกพื้นที่โครงการฯ โดยได้ระบุแหล่งที่ส่งไปกำจัดหรือกำจัดอย่างชัดเจน (เอกสารแนบที่ 19 และเอกสารแนบที่ 21 ในภาคผนวกที่ 1, ภาพที่ 2-36 และภาพที่ 2-38)</li> </ul>	พื้นที่โครงการ	-

ตารางที่ 2.2-1 (ต่อ)

มาตรการป้องกันและแก้ไขผลกระทบสิ่งแวดล้อม	รายละเอียดการปฏิบัติ	สถานที่ดำเนินการ	ปัญหา อุปสรรค การแก้ไข
<p><b>10. การจัดการมูลฝอยและกากของเสีย (ต่อ)</b></p> <p>5) Scale และ Sludge จากระบบบำบัดน้ำเสียของโครงการต้องตรวจสอบค่าโลหะ As, Cd, Cr<sup>3+</sup>, Cr<sup>6+</sup>, Hg และ Pb หากพบว่าค่าเกินมาตรฐานกากของเสียอันตราย ทางโครงการต้องส่งให้บริษัทเอกชนหรือหน่วยงานที่ได้รับอนุญาตขนไปกำจัดด้วยวิธีการเหมาะสม สำหรับกากของเสียอันตรายมาตรฐาน คือ</p> <ul style="list-style-type: none"> <li>As (ทั้งหมด) &lt; 5.0 มิลลิกรัม/ลิตร</li> <li>Cd (ทั้งหมด) &lt; 1.0 มิลลิกรัม/ลิตร</li> <li>Cr<sup>3+</sup> (ทั้งหมด) &lt; 5.0 มิลลิกรัม/ลิตร</li> <li>Cr<sup>6+</sup> (ทั้งหมด) &lt; 5.0 มิลลิกรัม/ลิตร</li> <li>Hg (ทั้งหมด) &lt; 0.2 มิลลิกรัม/ลิตร</li> <li>Pb (ทั้งหมด) &lt; 5.0 มิลลิกรัม/ลิตร</li> </ul>	<p>- ทางโครงการดำเนินการตรวจวิเคราะห์กากตะกอน ปีละ 2 ครั้ง โดยผลการตรวจวิเคราะห์ปริมาณโลหะหนักใน Scale และกากตะกอนจากระบบบำบัดน้ำหล่อเย็น ทำการเก็บตัวอย่าง โดยช่วงเดือนมกราคม-มิถุนายน 2566 เมื่อวันที่ 26 พฤษภาคม 2566 พบว่า As, Cd, Pb, Hg, Cr<sup>3+</sup> และ Cr<sup>6+</sup> ใน Scale และ Sludge มีค่าอยู่ในเกณฑ์มาตรฐาน ตามประกาศกระทรวงอุตสาหกรรม พ.ศ. 2548 (เอกสารแนบที่ 11 ในภาคผนวกที่ 3)</p>	พื้นที่โครงการ	-
6) Scale ที่เกิดขึ้นจะต้องรวบรวมไว้ในลานกองเก็บ เพื่อรอการจำหน่ายกับบริษัทที่ได้รับอนุญาตจากหน่วยงานราชการ	- โครงการได้รวบรวม Scale ที่เกิดขึ้นไว้ในลานกองเก็บเพื่อรอการจำหน่ายกับบริษัทที่ได้รับอนุญาตจากหน่วยงานราชการต่อไป (ภาพที่ 2-37)	พื้นที่โครงการ	-
7) Sludge น้ำมัน/จาระบี กากของเสียปนเปื้อนน้ำมันจากการทำความสะอาด (เช่น ชูมะพร้าว เศษผ้าปนเปื้อน) ถูจาก Heat Recuperator เหล็กออกไซด์ (เศษหินเจียร ที่เกิดขึ้นจากกระบวนการผลิต จะต้องรวบรวมใส่ภาชนะ/บรรจุในถุง Bigbag และจัดเก็บไว้ที่อาคารจัดเก็บของเสีย (Waste Area) และส่งกำจัดกับหน่วยงานที่ได้รับอนุญาตจากราชการ เช่น บริษัท เวสต์ 2 เอ็นเนอร์ยี จำกัด ด้วยวิธีนำไปทำเชื้อเพลิงผสม หรือวิธีอื่นๆ ตามที่กฎหมายกำหนด	- โครงการได้รวบรวม Sludge ที่เกิดขึ้นจากกระบวนการผลิต ใส่ภาชนะ/บรรจุในถุง Bigbag และจัดเก็บไว้ที่อาคารจัดเก็บของเสีย เพื่อส่งกำจัดกับหน่วยงานที่ได้รับอนุญาตจากราชการต่อไป (ภาพที่ 2-36)	พื้นที่โครงการ	-

ตารางที่ 2.2-1 (ต่อ)

มาตรการป้องกันและแก้ไขผลกระทบสิ่งแวดล้อม	รายละเอียดการปฏิบัติ	สถานที่ดำเนินการ	ปัญหา อุปสรรค การแก้ไข
10. การจัดการมูลฝอยและกากของเสีย (ต่อ) 8) ตรวจสอบสภาพของบ่อฝังกลบ Sludge จากระบบบำบัดน้ำเสียของโครงการที่ปิดใช้งานแล้วเป็นประจำ ไม่ให้มีการแตกรั่วของดินที่ปิดทับ การปลิวของฝุ่นเหนือหลุมฝังกลบ และการท่วมขังของน้ำฝนบนดินเหนือหลุมฝังกลบ เป็นต้น อันจะส่งผลถึงโครงสร้างของบ่อฝังกลบ และจะต้องทำการสูมตัวอย่าง และวิเคราะห์น้ำจากบ่อติดตามตรวจสอบน้ำใต้ดิน และน้ำชะของเสียปีละ 2 ครั้ง เป็นอย่างน้อย โดยอยู่ในช่วงต้นฤดูฝนและฤดูแล้ง และจัดทำเป็นรายงานที่พร้อมจะให้หน่วยงานที่เกี่ยวข้อง ตรวจสอบได้ตลอดเวลา	- โครงการตรวจสอบสภาพของบ่อฝังกลบ Sludge จากระบบบำบัดน้ำเสียของโครงการที่ปิดใช้งานแล้วเป็นประจำ ไม่ให้มีการแตกรั่วของดินที่ปิดทับ การปลิวของฝุ่นเหนือหลุมฝังกลบ และการท่วมขังของน้ำฝนบนดินเหนือหลุมฝังกลบ และได้ทำการการสูมตัวอย่าง และวิเคราะห์น้ำจากบ่อติดตามตรวจสอบน้ำใต้ดิน และน้ำชะของเสียปีละ 2 ครั้ง (เอกสารแนบที่ 6 ในภาคผนวกที่ 3 และภาพที่ 2-19)	พื้นที่โครงการ	-
9) กากของเสียปนเปื้อนน้ำมันจากการทำความสะอาดประมาณ 214 ตัน/ปี เช่น ขุยมะพร้าว เศษผ้าปนเปื้อนน้ำมัน จะถูกเก็บรวบรวมและส่งให้หน่วยงานหรือบริษัทที่ได้รับอนุญาตจากทางราชการนำไปกำจัด ตามประกาศกระทรวงอุตสาหกรรม เรื่อง การกำจัดสิ่งปฏิกูลหรือวัสดุที่ไม่ใช้แล้ว พ.ศ. 2548	- ในช่วงเดือนมกราคม-มิถุนายน 2566 กากของเสียปนเปื้อนน้ำมันจากการทำความสะอาด เช่น ขุยมะพร้าว เศษผ้าปนเปื้อนน้ำมันถูกเก็บรวบรวมไว้ในอาคารจัดเก็บวัสดุที่ไม่ใช้แล้ว วัสดุขี้บน้ำมัน (เศษผ้า, ขุยมะพร้าว) 34.43 ตัน ส่งให้ บริษัท เวสต์ 2 เอ็นเนอร์ยี่ จำกัด ซึ่งได้รับอนุญาตจากทางราชการ ตามเลขที่ใบอนุญาต อก.6401-17320 (เอกสารแนบที่ 18 และเอกสารแนบที่ 19 ในภาคผนวกที่ 1)	พื้นที่โครงการ	-
10) ขยะมูลฝอยแห้ง อันได้แก่ เศษกระดาษ ขวดแก้ว ขวดพลาสติก จัดจำหน่ายหรือนำกลับมาใช้ใหม่ เช่น กระดาษใช้แล้วจะถูกนำกลับมาใช้อีก 1 หน้า	- ทางโครงการได้แบ่งขยะ ออกเป็น 3 ประเภท ดังนี้ * ประเภท A ขยะทั่วไป คัดแยกและเก็บรวบรวมเพื่อกำจัดต่อไป * ประเภท B ของเสียที่ยังใช้ได้ จะทำการ Reused และ Recycle * ประเภท C ของเสียอุตสาหกรรม ขนส่งไปกำจัดโดยบริษัทเอกชนที่ได้รับอนุญาตจากหน่วยงานราชการ (เอกสารแนบที่ 22 ในภาคผนวกที่ 1, ภาพที่ 2-38 และภาพที่ 2-39)	พื้นที่โครงการ	-

ตารางที่ 2.2-1 (ต่อ)

มาตรการป้องกันและแก้ไขผลกระทบสิ่งแวดล้อม	รายละเอียดการปฏิบัติ	สถานที่ดำเนินการ	ปัญหา อุปสรรค การแก้ไข
<b>10. การจัดการมูลฝอยและกากของเสีย (ต่อ)</b> 11) การเก็บ การกำจัด และการขนส่งเคลื่อนย้ายสิ่งปฏิกูลหรือวัสดุไม่ใช้แล้วของโครงการให้ปฏิบัติตามประกาศกระทรวงอุตสาหกรรม เรื่อง การกำจัดสิ่งปฏิกูลหรือวัสดุที่ไม่ใช้แล้ว พ.ศ. 2548 หรือกฎหมายที่มีผลบังคับใช้ในปัจจุบัน	- สิ่งปฏิกูลหรือวัสดุไม่ใช้แล้ว (ประเภท B และ C) ทางโครงการได้ส่งให้กับบริษัทเอกชนที่ได้รับอนุญาตจากหน่วยงานราชการ โดยช่วงเดือนมกราคม-มิถุนายน 2566 ได้ส่ง Waste Water Sludge 54.42 ตัน, วัสดุขี้บ่มน้ำมัน 34.43 ตัน, Grinding from RSH 25.15 ตัน, Waste Oil 30.04 ตัน, Waste Grease 14.97 ตัน, ฉนวนกันความร้อนเสื่อมสภาพ 5.68 ตัน ให้บริษัท เวสต์ 2 เอ็นเนอร์ยี่ จำกัด, ภาชนะปนเปื้อน 12.83 ตัน ให้บริษัท เอส.พี.สตีล ดริม จำกัด, กรดเกลือจากการใช้งานแล้ว 443.42 ตัน ให้บริษัท เบตเตอร์ เวสแคร จำกัด และบริษัท เบตเตอร์ เวิลด์ กรีน จำกัด (มหาชน) และ 1,419.08 ตัน ให้บริษัทเอเชียน เคมีคัล จำกัด และ 407.73 ตัน ให้กับบริษัท ส.กนก การจัดการสิ่งแวดล้อม จำกัด (เอกสารแนบที่ 18 และเอกสารแนบที่ 19 ในภาคผนวกที่ 1)	พื้นที่โครงการ	-
12) ขยะมูลฝอยจากการอุปโภคบริโภคของพนักงานและขยะจากสำนักงานที่ไม่ใช่ขยะอันตราย จะถูกเก็บรวบรวมและส่งกำจัดให้กับบริษัทรับกำจัด เช่น บริษัท เบตเตอร์ เวิลด์กรีน จำกัด (มหาชน) เป็นต้น	- ขยะมูลฝอยจากการอุปโภคบริโภคของพนักงานและขยะจากสำนักงาน ได้ส่งกำจัดให้กับบริษัท เบตเตอร์ เวิลด์ กรีน จำกัด (มหาชน) โดยได้รับอนุญาตจากอบต. แม่รำพึง (เอกสารแนบที่ 22 ในภาคผนวกที่ 1)	พื้นที่โครงการ	-
13) บันทึกชนิดและปริมาณกากของเสียที่เกิดขึ้น และการขนส่งออกนอกพื้นที่โครงการ และแหล่งที่ส่งไปจำหน่าย/กำจัด	- ทางโครงการมีการบันทึกชนิดและปริมาณกากของเสียที่เกิดขึ้น และการขนส่งออกนอกพื้นที่โครงการ และแหล่งที่ส่งไปจำหน่าย/กำจัด (เอกสารแนบที่ 20 ในภาคผนวกที่ 1)	พื้นที่โครงการ	-
14) จัดเก็บมูลฝอยและกากของเสีย ภายในอาคารจัดเก็บกากของเสีย	- ทางโครงการมีการจัดเก็บมูลฝอยและกากของเสีย ภายในอาคารจัดเก็บกากของเสีย เพื่อส่งกำจัดกับหน่วยงานที่ได้รับอนุญาตจากราชการต่อไป (ภาพที่ 2-36)	พื้นที่โครงการ	-
15) จัดให้มีระบบระบายน้ำที่รวบรวมน้ำฝนที่ปนเปื้อนภายในอาคารจัดเก็บกากของเสียและรวบรวมน้ำเสียไปบำบัดที่ระบบระบายน้ำเสียให้ได้คุณภาพก่อนนำกลับมาใช้ประโยชน์โดยไม่ระบายออก	- ทางโครงการจัดให้มีระบบระบายน้ำที่รวบรวมน้ำฝนที่ปนเปื้อนภายในอาคารจัดเก็บกากของเสียและรวบรวมน้ำเสียไปบำบัดที่ระบบระบายน้ำเสียให้ได้คุณภาพก่อนนำกลับมาใช้ประโยชน์โดยไม่ระบายออกนอกโครงการ (ภาพที่ 2-40)	พื้นที่โครงการ	-

ตารางที่ 2.2-1 (ต่อ)

มาตรการป้องกันและแก้ไขผลกระทบสิ่งแวดล้อม	รายละเอียดการปฏิบัติ	สถานที่ดำเนินการ	ปัญหา อุปสรรค การแก้ไข
<b>10. การจัดการมูลฝอยและกากของเสีย (ต่อ)</b> 16) ให้มีการจัดการกากของเสียแต่ละประเภทตามหลัก 3R (Reuse Reduce Recycle) โดยแยกการจัดการกากของเสียจากกระบวนการผลิต และระบบเสริมกระบวนการผลิตออกจากกัน	- โครงการมีการติดป้ายรณรงค์ให้พนักงานปฏิบัติตามแนวคิด 3R (Reduce, Reuse, Recycle) และรณรงค์ให้มีการคัดแยกขยะและให้มีการจัดการที่เหมาะสม (เอกสารแนบที่ 23 ในภาคผนวกที่ 1)	พื้นที่โครงการ	-
<b>11. การใช้พลังงาน</b> 1) ต้องจัดให้มีผู้รับผิดชอบด้านพลังงานอย่างน้อย 1 คน ประจำโรงงานตาม พ.ร.บ. การอนุรักษ์พลังงาน พ.ศ. 2535	- ทางโครงการมีผู้รับผิดชอบด้านพลังงานประจำโรงงานตาม พ.ร.บ. การอนุรักษ์พลังงาน พ.ศ. 2535 (เอกสารแนบที่ 24 และเอกสารแนบที่ 25 ในภาคผนวกที่ 1)	พื้นที่โครงการ	-
2) ควบคุมดูแลการใช้พลังงานในโรงงานให้มีประสิทธิภาพ เช่น การเลือกอุปกรณ์ไฟฟ้าที่ได้รับการรับรองจากทางราชการในการประหยัดไฟฟ้า การเปิดไฟฟ้าแสงสว่างหรืออุปกรณ์ที่ไม่มีคนปฏิบัติงาน ฯลฯ เป็นต้น	- ทางโครงการมีการควบคุมดูแลการใช้พลังงานในโรงงาน ทั้งการคัดเลือกอุปกรณ์ที่ประหยัดไฟ การติดป้ายเตือนการปิด-เปิดเครื่องใช้ไฟฟ้าต่างๆ โดยมีเจ้าหน้าที่ผู้รับผิดชอบด้านพลังงานประจำ (เอกสารแนบที่ 24 และเอกสารแนบที่ 25 ในภาคผนวกที่ 1)	พื้นที่โครงการ	-
<b>12. เศรษฐกิจและสังคม</b> 1) จัดจ้างแรงงานในท้องถิ่นเป็นคนงาน และพนักงานของโครงการให้มากที่สุดเท่าที่ปฏิบัติได้	- ทางโครงการดำเนินการจ้างงานคนในท้องถิ่นที่มีคุณสมบัติเหมาะสมตามตำแหน่งงาน โดยปัจจุบันมีพนักงานที่เป็นคนในจังหวัดประจวบคีรีขันธ์จำนวน 667 คน คิดเป็นร้อยละ 66.97 ของพนักงาน 996 คน (ข้อมูล ณ เดือนมิถุนายน 2566)	พื้นที่โครงการ	-
2) จัดกิจกรรมร่วมกับประชาชนในท้องถิ่น และหน่วยงานท้องถิ่น เช่น ปีใหม่สงกรานต์ วันสำคัญทางศาสนา และการร่วมปลูกต้นไม้ในที่สาธารณะ โดยพิจารณาตามความเหมาะสมช่วยให้เกิดความใกล้ชิดกับประชาชน และเปิดโอกาสให้ประชาชนสื่อถึงความต้องการในการจัดการปัญหาสิ่งแวดล้อมร่วมกันในชุมชนกับทาง SSI	- ทางโครงการได้จัดกิจกรรม SSI อาสาพระราชทาน "เราทำความดี ด้วยหัวใจ" ร่วมปรับปรุงภูมิทัศน์ วัดถ้ำม้าร้อง ร่วมสืบสานประเพณีสงกรานต์รดน้ำดำหัวผู้สูงอายุประจำปี และเข้าร่วมประชุมหมู่บ้านทุกเดือน เพื่อเปิดโอกาสให้ประชาชนสื่อถึงความต้องการในการจัดการปัญหาสิ่งแวดล้อมร่วมกัน (เอกสารแนบที่ 11 ในภาคผนวกที่ 1)	พื้นที่โครงการ	-
3) ส่งเสริมหรือสนับสนุนด้านสังคม ให้แก่ ชุมชนท้องถิ่น เช่น ทุนการศึกษานักเรียน โดยพิจารณาตามความเหมาะสม	- ทางโครงการให้การสนับสนุนพัฒนาคุณภาพการศึกษา ด้วยการมอบทุนการศึกษา โครงการส่งเสริมความรู้เยาวชนบางสะพานพิชิตรั้วอุดมศึกษา และเสริมเทคนิคผู้สอน STEM & Coding บางสะพาน โดยการนำเครือข่ายครูร่วมกิจกรรมกับ สวทช (เอกสารแนบที่ 11 ในภาคผนวกที่ 1)	พื้นที่โครงการ	-

ตารางที่ 2.2-1 (ต่อ)

มาตรการป้องกันและแก้ไขผลกระทบสิ่งแวดล้อม	รายละเอียดการปฏิบัติ	สถานที่ดำเนินการ	ปัญหา อุปสรรค การแก้ไข
12. เศรษฐกิจและสังคม (ต่อ)			
4) ประชาสัมพันธ์ให้ประชาชน และหน่วยงานท้องถิ่นได้รับทราบถึงกิจกรรมทางสังคม และสาธารณประโยชน์ที่ทางโครงการทำให้แก่ท้องถิ่นผ่านทางสื่อต่างๆ เช่น จดหมายข่าว หนังสือพิมพ์ พนักงานของ SSI เทศบาล อบต. วัด และโรงเรียน	- ทางโครงการมีแผนประชาสัมพันธ์เพื่อทำหน้าที่มวลชนสัมพันธ์กับประชาชนและท้องถิ่น และเข้าร่วมประชุมหมู่บ้าน เพื่อประชาสัมพันธ์ ชี้แจง และเปิดโอกาสให้ประชาชนสื่อถึงความต้องการในการจัดการปัญหาสิ่งแวดล้อมร่วมกันเป็นประจำทุกเดือน (เอกสารแนบที่ 11 ในภาคผนวกที่ 1)	พื้นที่โครงการ	-
5) ประชาสัมพันธ์ให้ประชาชนและหน่วยงานท้องถิ่นทราบถึงช่องทางรับเรื่องร้องเรียน เช่น สามารถแจ้งโดยตรงไปยังเจ้าหน้าที่ชุมชนสัมพันธ์ หรือถ้าพบปัญหาสามารถร้องเรียนที่ศูนย์พัฒนาความสัมพันธ์ชุมชนกลุ่ม หมายเลขโทรศัพท์ 032-361043-5 ต่อ 5258 หรือ 089-9698857 ได้ตลอด 24 ชั่วโมง	- ทางโครงการมีการประชาสัมพันธ์โครงการ การร่วมกิจกรรมกับชุมชนและแจ้งเบอร์โทรศัพท์เพื่อติดต่อโรงงาน โดยสื่อสารผ่านเวทีชุมชน นอกจากนี้โครงการได้จัดให้มีช่องทางรับเรื่องร้องเรียนและการตอบกลับ ดังนี้ 1. ระเบียบปฏิบัติงานเรื่อง การติดต่อสื่อสารและประชาสัมพันธ์ 2. แนวทางการดำเนินการรับเรื่องร้องเรียนและการตอบกลับแก่ผู้ร้องเรียน ทั้งนี้ ที่ผ่านมามีไม่พบการร้องเรียนมาที่โครงการ ทางโครงการจึงไม่ต้องดำเนินการ (เอกสารแนบที่ 26 และเอกสารแนบที่ 27 ในภาคผนวกที่ 1)	พื้นที่โครงการ	-
6) ประชาสัมพันธ์ให้ประชาชนและหน่วยงานท้องถิ่นที่เกี่ยวข้องทราบถึงผลการปฏิบัติตามมาตรการป้องกันฯ และมาตรการเฝ้าระวัง ดูแล และแผนฉุกเฉิน	- ทางโครงการมีการประชาสัมพันธ์ให้ประชาชนและหน่วยงานท้องถิ่นที่เกี่ยวข้องทราบถึงผลการปฏิบัติตามมาตรการป้องกันฯ และมาตรการเฝ้าระวัง ดูแล และแผนฉุกเฉิน	พื้นที่โครงการ	-
7) จัดให้มีหน่วยงานที่รับเรื่องราวร้องทุกข์จากประชาชน ในกรณีที่ได้รับผลกระทบจากโครงการ (ศูนย์พัฒนาความสัมพันธ์ชุมชนกลุ่ม) และต้องมีการแจ้งให้ทราบถึงวิธีการแก้ไข ตลอดจนเมื่อดำเนินการแก้ไขปัญหาเสร็จเรียบร้อยแล้ว พร้อมทั้งทำบันทึกสาเหตุปัญหา ระยะเวลาการแก้ไขและวิธีการแก้ไขปัญหาไว้เป็นข้อมูลการดำเนินการต่อไป	- ทางโครงการได้จัดให้มีช่องทางรับเรื่องร้องเรียนและการตอบกลับ ดังนี้ 1. ระเบียบปฏิบัติงานเรื่อง การติดต่อสื่อสารและประชาสัมพันธ์ 2. แนวทางการดำเนินการรับเรื่องร้องเรียนและการตอบกลับแก่ผู้ร้องเรียน ทั้งนี้ ที่ผ่านมามีไม่พบการร้องเรียนมาที่โครงการ ทางโครงการจึงไม่ต้องดำเนินการ (เอกสารแนบที่ 26 และเอกสารแนบที่ 27 ในภาคผนวกที่ 1)	พื้นที่โครงการ	-



ตารางที่ 2.2-1 (ต่อ)

มาตรการป้องกันและแก้ไขผลกระทบสิ่งแวดล้อม	รายละเอียดการปฏิบัติ	สถานที่ดำเนินการ	ปัญหา อุปสรรค การแก้ไข
<b>12. เศรษฐกิจและสังคม (ต่อ)</b> 8) โครงการจะต้องจัดทำแผนกิจกรรมความรับผิดชอบต่อสังคม (CSR) ซึ่งกำหนดให้มีการระบุรายละเอียดของกิจกรรมหรือโครงการให้ชัดเจน รวมถึงวัตถุประสงค์ วันที่ดำเนินการ วิธีการ กลุ่มเป้าหมาย ตัวชี้วัด ผลลัพธ์/การนำไปต่อยอด และผู้รับผิดชอบ ให้ครอบคลุมชุมชนโดยรอบพื้นที่โครงการ ในรัศมี 0-3 กิโลเมตร และ 3-5 กิโลเมตร เป็นประจำทุกปี	- ทางโครงการมีการจัดกิจกรรมความรับผิดชอบต่อสังคม (CSR) ครอบคลุมชุมชนโดยรอบพื้นที่โครงการ เป็นประจำทุกปี ทั้งนี้โครงการได้มีการจัดทำแผนและระบุรายละเอียดของกิจกรรม รวมถึงวัตถุประสงค์ วันที่ดำเนินการ วิธีการ กลุ่มเป้าหมาย ตัวชี้วัด ผลลัพธ์/การนำไปต่อยอด และผู้รับผิดชอบ อย่างชัดเจน (เอกสารแนบที่ 11 ในภาคผนวกที่ 1)	พื้นที่โครงการ	-
9) โครงการจะต้องจัดทำแผนกิจกรรมมวลชนสัมพันธ์ของโครงการเพื่อเผยแพร่ประชาสัมพันธ์การดำเนินโครงการ สร้างความรู้ ความเข้าใจและสร้างความสัมพันธ์ที่ดีกับชุมชน และเปิดโอกาสให้ชุมชนเข้าเยี่ยมชมโครงการ (Open House) โดยเน้นคนในท้องถิ่นและทำการประเมินผลจากการเยี่ยมชมโครงการ <b>มาตรการจัดตั้งคณะกรรมการติดตามตรวจสอบการปฏิบัติตามมาตรการป้องกันและแก้ไขผลกระทบสิ่งแวดล้อมและมาตรการติดตามตรวจสอบผลกระทบสิ่งแวดล้อมของโครงการ</b> จัดตั้งคณะกรรมการติดตามตรวจสอบฯ โครงการ เพื่อร่วมในการติดตามตรวจสอบการดำเนินการโครงการฯ โดยให้ภาคประชาชนเข้ามามีส่วนร่วมในการติดตามตรวจสอบการดำเนินการโครงการฯ เพื่อทำหน้าที่ในการติดตามตรวจสอบการดำเนินการโครงการฯ จำนวน 22 คน ประกอบด้วยตัวแทนอย่างน้อย 3 ภาคส่วน คือ ผู้แทนภาคประชาชนในพื้นที่ศึกษา 5 กิโลเมตร จำนวน 14 คน ผู้แทนหน่วยงานที่เกี่ยวข้อง จำนวน 6 คน และผู้แทนจากโครงการ จำนวน 2 คน โดยมีสัดส่วนของภาคประชาชนไม่น้อยกว่ากึ่งหนึ่งของพื้นที่ทั้งหมด ประกอบด้วย	- โครงการมีการจัด โครงการ Open House โดยเปิดโอกาสให้ชุมชนโดยรอบโรงงานเข้าเยี่ยมชม และทำการประเมินผลจากการเยี่ยมชมโรงงาน ทั้งนี้ทางโครงการได้มีการจัดตั้งคณะกรรมการติดตามตรวจสอบฯ โครงการเพื่อร่วมในการติดตามตรวจสอบการดำเนินการโครงการฯ โดยให้ภาคประชาชนเข้ามามีส่วนร่วมในการติดตามตรวจสอบการดำเนินการโครงการฯ โดยในช่วงเดือนมกราคม-มิถุนายน 2566 ทางโครงการมีการจัดประชุม 1 ครั้ง เมื่อวันที่ 9 พฤษภาคม 2566 (เอกสารแนบที่ 29 ในภาคผนวกที่ 1)	พื้นที่โครงการ	-

ตารางที่ 2.2-1 (ต่อ)

มาตรการป้องกันและแก้ไขผลกระทบสิ่งแวดล้อม	รายละเอียดการปฏิบัติ	สถานที่ดำเนินการ	ปัญหา อุปสรรค การแก้ไข
<p>12. เศรษฐกิจและสังคม (ต่อ)</p> <p>1) ผู้แทนภาคประชาชน ในพื้นที่ศึกษา 5 กิโลเมตร จำนวน 14 คน ได้แก่</p> <ul style="list-style-type: none"><li>- ตัวแทนตำบลแม่รำพึง (ที่ตั้งโครงการ) รวม 8 หมู่บ้าน หมู่ละ 1 คน จำนวน 8 คน</li><li>- ตัวแทนตำบลกำเนินดอนพุด จำนวน 1 คน</li><li>- ตัวแทนตำบลพงศ์ประศาสน์ จำนวน 1 คน</li><li>- ตัวแทนตำบลธงชัย จำนวน 1 คน</li><li>- ตัวแทนเทศบาลกำเนินดอนพุด จำนวน 1 คน</li><li>- ตัวแทนกลุ่มประมงพื้นบ้านทะเลชายฝั่ง จำนวน 1 คน</li><li>- ตัวแทนกลุ่มอนุรักษ์ทรัพยากรธรรมชาติแม่รำพึง จำนวน 1 คน</li></ul> <p>2) ผู้แทนหน่วยงานที่เกี่ยวข้อง จำนวน 6 คน ได้แก่</p> <ul style="list-style-type: none"><li>- อุตสาหกรรมจังหวัดประจวบคีรีขันธ์ หรือผู้แทน จำนวน 1 คน</li><li>- ทรัพยากรธรรมชาติและสิ่งแวดล้อมจังหวัดประจวบคีรีขันธ์ หรือผู้แทน จำนวน 1 คน</li><li>- ศูนย์วิจัยและพัฒนาประมงทะเลอ่าวไทยตอนกลาง (ชุมพร) หรือผู้แทน จำนวน 1 คน</li><li>- นายอำเภอบางสะพาน หรือผู้แทน จำนวน 1 คน</li><li>- สาธารณสุขอำเภอบางสะพาน หรือผู้แทน จำนวน 1 คน</li><li>- ประมงอำเภอบางสะพาน หรือผู้แทน จำนวน 1 คน</li><li>- ผู้แทนจากโครงการ จำนวน 2 คน</li></ul>			

ตารางที่ 2.2-1 (ต่อ)

มาตรการป้องกันและแก้ไขผลกระทบสิ่งแวดล้อม	รายละเอียดการปฏิบัติ	สถานที่ดำเนินการ	ปัญหา อุปสรรค การแก้ไข
<p><b>12. เศรษฐกิจและสังคม (ต่อ)</b></p> <p><b>การสรรหาตัวแทนประชาชน มีดังนี้</b></p> <ol style="list-style-type: none"><li>หน่วยงานท้องถิ่นทุกแห่ง จัดให้ชุมชนเป็นผู้คัดเลือกตัวแทนของพื้นที่</li><li>หน่วยงานท้องถิ่นทุกแห่งแจ้งผลการคัดเลือกต่อประชาชนในพื้นที่รับผิดชอบเพื่อรับทราบและให้ข้อคิดเห็นเพิ่มเติม โดยกำหนดระยะเวลาในการให้ข้อคิดเห็น 1 สัปดาห์</li><li>หากมีความเห็นเพิ่มเติมในเชิงไม่เห็นด้วยมากกว่าร้อยละ 50 ของครัวเรือนในหมู่บ้าน หรือตำบลพื้นที่ศึกษา 5 กิโลเมตรรอบโรงงาน ให้มีการคัดเลือกใหม่และแจ้งผลต่อประชาชน</li><li>ส่งรายชื่อให้ตัวแทนที่ได้รับการคัดเลือกก่อนนายอำเภอในฐานะผู้บังคับบัญชาสูงสุดของหน่วยงานราชการในพื้นที่อำเภอบางสะพาน เพื่อดำเนินการแต่งตั้ง</li></ol> <p><b>บทบาทหน้าที่</b></p> <p>เพื่อให้ประชาชนในพื้นที่ที่มีความสนใจต่อการดำเนินการโครงการฯ และสามารถดำเนินการได้อย่างมีประสิทธิภาพในการติดตามตรวจสอบควรมีหน่วยงานปฏิบัติที่เป็นกลาง (Third Party) เพื่อการติดตามตรวจสอบผลกระทบสิ่งแวดล้อม จึงได้กำหนดอำนาจหน้าที่ไว้ดังนี้</p> <ol style="list-style-type: none"><li>ร่วมกำกับ ดูแล และตรวจติดตามการปฏิบัติตามมาตรการป้องกันแก้ไขผลกระทบสิ่งแวดล้อม มาตรการติดตามตรวจสอบคุณภาพสิ่งแวดล้อม และเงื่อนไขเพิ่มเติมอื่นๆ ตามข้อมูลที่ได้รับจากหน่วยงานที่เกี่ยวข้อง และหน่วยงานกลาง (Third Party) ซึ่งคณะกรรมการฯ ได้มอบหมายให้ไปดำเนินการ</li><li>ให้ดำเนินการตามภารกิจที่ได้รับมอบหมาย ตลอดระยะเวลาดำเนินการโครงการฯ</li></ol>			

ตารางที่ 2.2-1 (ต่อ)

มาตรการป้องกันและแก้ไขผลกระทบสิ่งแวดล้อม	รายละเอียดการปฏิบัติ	สถานที่ดำเนินการ	ปัญหา อุปสรรค การแก้ไข
<p>12. เศรษฐกิจและสังคม (ต่อ)</p> <p>3. ร่วมปรึกษาหารือ และหาข้อสรุปในแนวทางและหรือวิธีการเพื่อให้โครงการฯ แก้ไขปัญหาสิ่งแวดล้อม และลดผลกระทบต่อคุณภาพสิ่งแวดล้อมให้น้อยที่สุด ติดตามตรวจสอบผลกระทบสิ่งแวดล้อมจากการดำเนินการ เพื่อลดความวิตกกังวลของประชาชนเกี่ยวกับผลกระทบสิ่งแวดล้อมที่อาจจะเกิดขึ้นจากการพัฒนาโครงการฯ</p> <p>4. เข้าร่วมปรึกษาหารือ รวมถึงการแลกเปลี่ยนข้อมูลข่าวสารเพื่อการติดตามผลการดำเนินการ และแก้ไขปัญหาร่วมกัน ระหว่างโครงการฯ ชุมชน และหน่วยงานต่าง ๆ ซึ่งจะก่อให้เกิดประสิทธิผลและสัมฤทธิ์ผล</p> <p>5. พิจารณาข้อขัดแย้ง ปัญหา หรือข้อพิพาทที่มีสาเหตุจากการดำเนินการของโครงการฯ เพื่อหาข้อสรุปและยุติความขัดแย้งที่เกิดขึ้นอย่างเหมาะสม</p> <p>6. หากโครงการฯ ก่อให้เกิดผลกระทบต่อชุมชน หรือประชาชน คณะกรรมการติดตามตรวจสอบฯ มีหน้าที่ร่วมกันพิจารณาเสนอมาตรการอันจะนำสู่ข้อตกลงร่วม เพื่อพิจารณาความเสียหายค่าชดเชย และการให้ความช่วยเหลือ</p> <p>7. คณะกรรมการติดตามตรวจสอบฯ สามารถจัดตั้งบุคคลหรือคณะบุคคล หรือผู้เชี่ยวชาญ ผู้ทรงคุณวุฒิขึ้นมา เพื่อดำเนินการเฉพาะกิจที่เป็นมาตรฐาน อันมีเหตุที่เกิดขึ้นมาจากการพัฒนาโครงการ</p> <p>8. ให้ข้อเสนอแนะอื่น ๆ รวมทั้งการผลักดันการขับเคลื่อนการดำเนินการพัฒนาโครงการต่าง ๆ แบบมีส่วนร่วมในด้านสิ่งแวดล้อม สุขภาพ สังคม เศรษฐกิจ อันจะเป็นประโยชน์ต่อการพัฒนาคุณภาพชีวิต เศรษฐกิจ สังคม สุขภาพของประชาชนในพื้นที่ที่ได้รับผลกระทบ</p> <p>9. เป็นเวทีกลางในการแลกเปลี่ยนข้อมูลข่าวสารรวมถึงการรับฟังความคิดเห็นข้อเสนอแนะ ตลอดจนแนวทางในการปรับปรุงหรือแก้ไขประเด็นปัญหาหรือข้อห่วงกังวลร่วมกันภายใต้กระบวนการมีส่วนร่วมติดตามตรวจสอบการดำเนินการของโครงการฯ ตามมาตรการป้องกันและแก้ไขผลกระทบสิ่งแวดล้อม</p>			

ตารางที่ 2.2-1 (ต่อ)

มาตรการป้องกันและแก้ไขผลกระทบสิ่งแวดล้อม	รายละเอียดการปฏิบัติ	สถานที่ดำเนินการ	ปัญหา อุปสรรค การแก้ไข
<p><b>12. เศรษฐกิจและสังคม (ต่อ)</b></p> <p>ระเบียบของคณะกรรมการติดตามตรวจสอบการปฏิบัติตามมาตรการป้องกันและแก้ไขผลกระทบสิ่งแวดล้อมและมาตรการติดตามตรวจสอบผลกระทบสิ่งแวดล้อมของโครงการ</p> <ol style="list-style-type: none"> <li>1. ให้ผู้แทนที่ได้รับคัดเลือกและผู้แทนโดยตำแหน่ง คัดเลือกประธานคณะกรรมการติดตามตรวจสอบฯ โดยลงมติแบบเปิดเผย และให้ผู้แทนจากโครงการฯ เป็นฝ่ายเลขาโดยตำแหน่ง</li> <li>2. คณะกรรมการติดตามตรวจสอบฯ วาระการดำรงตำแหน่งคราวละ 4 ปี นับตั้งแต่ที่ได้รับการประกาศแต่งตั้ง และอาจได้รับการสรรหาหรือแต่งตั้งให้เป็นกรรมการฯ ติดต่อกันไม่เกิน 2 วาระ หรือ 8 ปีติดต่อกัน</li> <li>3. จัดให้มีการประชุมคณะกรรมการติดตามตรวจสอบฯ อย่างน้อย 4 เดือนต่อครั้ง หรือตามที่คณะกรรมการเห็นชอบ</li> <li>4. คณะกรรมการติดตามตรวจสอบฯ ที่มาประชุมต้องไม่ต่ำกว่ากึ่งหนึ่งจึงถือว่าครบองค์ประชุม</li> <li>5. ให้มีการลงรายชื่อผู้มาประชุมทุกครั้ง หากมีการมอบหมายให้บุคคลมาประชุมแทนต้องมีหนังสือรับรองจากผู้แทนตัวจริงทุกครั้งจึงจะถือว่า มีสิทธิ์ในการลงมติ ถ้าไม่มีหนังสือรับรองถือว่าเป็นผู้เข้าร่วมประชุมเท่านั้น ไม่นับเป็นองค์ประชุมการรับรองรายงานการประชุมให้มีการรับรองรายงานการประชุมครั้งต่อไป ประธานหรือเลขานุการเสนอรายงานการประชุมครั้งที่แล้วให้ที่ประชุมพิจารณารับรอง</li> <li>6. การลงมติที่ประชุม ให้ประธานสรุปมติที่ประชุมทุกครั้ง ถ้าเสียงส่วนใหญ่เห็นว่าเห็นด้วยก็ให้ถือว่าเป็นมติที่ประชุม</li> </ol>			

ตารางที่ 2.2-1 (ต่อ)

มาตรการป้องกันและแก้ไขผลกระทบสิ่งแวดล้อม	รายละเอียดการปฏิบัติ	สถานที่ดำเนินการ	ปัญหา อุปสรรค การแก้ไข
<p><b>12. เศรษฐกิจและสังคม (ต่อ)</b></p> <p>7. หากมีกรรมการท่านใดประสงค์จะลาออกหรือไม่อาจทำหน้าที่ต่อไป ให้มีหนังสือแจ้งต่อประธานหรือฝ่ายเลขานุการอย่างน้อย 15 วัน ก่อนที่จะมีการกำหนดการประชุมในครั้งต่อไป และให้ฝ่ายเลขานุการนำรายชื่อคณะกรรมการท่านใหม่ที่มีคุณสมบัติไม่น้อยกว่ากรรมการที่ลาออก อย่างน้อย 3 คน พร้อมประวัติ นำเสนอให้ที่ประชุมพิจารณาคัดเลือกต่อไป</p> <p>8. สถานที่ในการจัดประชุมใช้สถานที่ประชุมที่เป็นสาธารณะหรือสถานที่คณะกรรมการติดตามตรวจสอบฯ เห็นสมควร</p> <p>การหมดสภาพเป็นคณะกรรมการติดตามตรวจสอบการปฏิบัติตามมาตรการป้องกันและแก้ไขผลกระทบสิ่งแวดล้อมและมาตรการติดตามตรวจสอบผลกระทบสิ่งแวดล้อมของโครงการ</p> <p>1. ลาออกหรือไม่อาจทำหน้าที่ต่อไปได้ เช่น เจ็บป่วย หรือเสียชีวิต เป็นต้น</p> <p>2. หมดวาระเป็นกรรมการ</p> <p>3. ไม่เข้าร่วมประชุมตามข้อกำหนดของคณะกรรมการติดต่อกัน 4 ครั้ง หรือตามที่คณะกรรมการกำหนด</p> <p>ย้ายภูมิลำเนาออกจากพื้นที่ ที่มีภูมิลำเนาในขณะที่สรรหาเกินกว่า 90 วัน</p> <p>4. พันสภาพการเป็นพนักงานของบริษัท สหวิริยาสติลอนด์สตรี จำกัด (มหาชน) ให้แจ้งการเปลี่ยนแปลงเป็นลายลักษณ์อักษร</p> <p>5. มีความประพฤติไม่เหมาะสม ทุจริตต่อหน้าที่หรือหย่อนความสามารถและคณะกรรมการติดตามตรวจสอบฯ มีมติเสียงข้างมากให้พ้นจากตำแหน่ง</p> <p>6. วิกลจริต หรือจิตฟั่นเฟือน หรือถูกศาลสั่งให้เป็นบุคคลไร้ความสามารถ หรือเสมือนไร้ความสามารถ</p>			

2-37

ตารางที่ 2.2-1 (ต่อ)

มาตรการป้องกันและแก้ไขผลกระทบสิ่งแวดล้อม	รายละเอียดการปฏิบัติ	สถานที่ดำเนินการ	ปัญหา อุปสรรค การแก้ไข
<p><b>12. เศรษฐกิจและสังคม (ต่อ)</b></p> <p><b>ระยะเวลาในการดำเนินการ</b></p> <p>จัดตั้งคณะกรรมการติดตามตรวจสอบฯ ภายใน 1 ปี หลังจากสำนักงานนโยบายและแผนทรัพยากรธรรมชาติและสิ่งแวดล้อมเห็นชอบต่อรายงานฯ และให้ดำเนินการตามภารกิจที่ได้รับมอบหมายตลอดระยะดำเนินโครงการ</p> <p><b>ผู้รับผิดชอบ</b></p> <p>บริษัท สหวิริยาสีลอินดัสตรี จำกัด (มหาชน)</p> <p><b>งบประมาณ/ค่าใช้จ่าย</b></p> <p>ใช้งบประมาณรวมอยู่ในการดำเนินการโครงการโดยโครงการอำนวยความสะดวกประสานงานเพื่อจัดหาเพื่อให้มีอาคารสถานที่เพื่อการประชุม ค่าเบี้ยประชุม และค่าใช้จ่ายในการติดตามตรวจสอบส่วนงบประมาณในการจัดจ้างหน่วยงานกลาง (Third Party) ให้บริษัท สหวิริยาสีลอินดัสตรี จำกัด (มหาชน) จัดสรรงบประมาณไว้ในงบประมาณของการติดตามตรวจสอบการปฏิบัติตามมาตรการป้องกันและแก้ไขผลกระทบสิ่งแวดล้อมและมาตรการติดตามตรวจสอบผลกระทบสิ่งแวดล้อม ระยะดำเนินการของโครงการ</p> <p><b>การประเมินผลกระทบ</b></p> <p>หน่วยงานกลาง (Third Party) ให้จัดทำแผนงาน และผลการติดตามตรวจสอบการดำเนินการติดตามตรวจสอบการปฏิบัติตามมาตรการป้องกันและแก้ไขผลกระทบสิ่งแวดล้อม และมาตรการติดตามตรวจสอบผลกระทบสิ่งแวดล้อมของโครงการในระยะดำเนินการ และวิเคราะห์เสนอต่อคณะกรรมการดำเนินการติดตามตรวจสอบฯ ทุก 6 เดือน และคณะกรรมการติดตามตรวจสอบฯ จะต้องจัดทำสรุปผลการติดตามตรวจสอบและมาตรการที่ดำเนินการเพื่อเผยแพร่ต่อผู้ห่วงกังวล และประชาชนในพื้นที่ให้ได้รับทราบทุก 6 เดือน และนำเสนอรายงานผลการปฏิบัติตามมาตรการฯ ต่อสำนักงานอุตสาหกรรมจังหวัดประจวบคีรีขันธ์/กรมโรงงานอุตสาหกรรม ทุก 6 เดือน</p>			

ตารางที่ 2.2-1 (ต่อ)

มาตรการป้องกันและแก้ไขผลกระทบสิ่งแวดล้อม	รายละเอียดการปฏิบัติ	สถานที่ดำเนินการ	ปัญหา อุปสรรค การแก้ไข
13. สาธารณสุข			
1) ตรวจสอบสุขภาพของคนงานก่อนเข้าทำงาน	- ทางโครงการกำหนดให้มีการตรวจสอบสุขภาพของพนักงานก่อนเข้าทำงานในช่วงเดือนมกราคม-มิถุนายน 2566 มีพนักงานใหม่ทั้งหมด 20 คน โดยทุกคนได้รับการตรวจสอบสุขภาพก่อนเข้าทำงานและมีสุขภาพปกติ (เอกสารแนบที่ 30 ในภาคผนวกที่ 1)	พื้นที่โครงการ	-
2) ตรวจสอบสุขภาพของคนงานและพนักงานที่ทำงานในโครงการเป็นประจำทุกปี โดยเฉพาะการได้ยินเสียง และสมรรถภาพการทำงานของปอด	- ทางโครงการจัดให้มีการตรวจสอบสุขภาพพนักงานประจำปี โดยครอบคลุมการได้ยินเสียง และสมรรถภาพการทำงานของปอด สำหรับการตรวจสอบสุขภาพประจำปี 2565 ดำเนินการตรวจสอบสุขภาพเมื่อวันที่ 10-11 และวันที่ 17 พฤศจิกายน 2565 สำหรับปี 2566 จะดำเนินการในช่วงเดือนกรกฎาคม-ธันวาคม 2566 และจะนำเสนอผลการตรวจสอบสุขภาพพนักงานในรายงานฉบับถัดไป (เอกสารแนบที่ 31 และเอกสารแนบที่ 32 ในภาคผนวกที่ 1)	พื้นที่โครงการ	-
3) ต้องให้คนงานมีประกันสังคมตามกฎหมาย	- พนักงานของโครงการทุกคนมีประกันสังคมตามกฎหมาย	พื้นที่โครงการ	-
4) ต้องจัดให้น้ำดื่ม น้ำใช้ที่สะอาดให้คนงาน และพนักงานได้ใช้	- ทางโครงการจัดให้น้ำดื่มที่ได้มาตรฐานตามประกาศกระทรวงสาธารณสุขฉบับที่ 61 (พ.ศ. 2524) เรื่อง น้ำบริโภคในภาชนะบรรจุที่ปิดสนิท, ประกาศกระทรวงสาธารณสุขฉบับที่ 135 (พ.ศ. 2534) เรื่อง น้ำบริโภคในภาชนะบรรจุที่ปิดสนิท (ฉบับที่ 2) และประกาศกระทรวงสาธารณสุขเรื่อง มาตรฐานอาหารด้านจุลินทรีย์ที่ทำให้เกิดโรค โดยทางโครงการได้จัดซื้อน้ำดื่มและน้ำใช้ที่สะอาดให้คนงานและพนักงานได้ใช้ (ภาพที่ 2-41)	พื้นที่โครงการ	-
5) ต้องจัดให้มีห้องสุขาที่ถูกสุขลักษณะให้คนงานและพนักงานได้ใช้	- ทางโครงการจัดให้มีห้องสุขาที่ถูกสุขลักษณะให้คนงานและพนักงานได้ใช้ (ภาพที่ 2-42)	พื้นที่โครงการ	-
6) กำหนดให้มีห้องปฐมพยาบาล และเวชภัณฑ์ที่เพียงพอสำหรับใช้รักษาผู้ป่วยเบื้องต้น พร้อมยานพาหนะในการส่งต่อผู้ป่วยในกรณีฉุกเฉิน พร้อมทั้งประสานงานกับสถานพยาบาลที่อยู่ใกล้โครงการไว้ล่วงหน้า	- ทางโครงการจัดให้มีห้องปฐมพยาบาลพร้อมทั้งพยาบาลประจำ และจัดให้มีรถพยาบาลฉุกเฉินประจำโรงงาน ตลอด 24 ชั่วโมง (ภาพที่ 2-43 และภาพที่ 2-44)	พื้นที่โครงการ	-



ตารางที่ 2.2-1 (ต่อ)

มาตรการป้องกันและแก้ไขผลกระทบสิ่งแวดล้อม	รายละเอียดการปฏิบัติ	สถานที่ดำเนินการ	ปัญหา อุปสรรค การแก้ไข
<b>13. สาธารณสุข (ต่อ)</b> 7) อบรมพนักงานและคนงานในเรื่องสุขอนามัย และการป้องกันโรคติดต่อและโรค NCDs เป็นประจำทุกปี	- ทางโครงการได้มีการอบรมพนักงานและคนงานในเรื่องสุขอนามัยและการป้องกันโรคติดต่อเป็นประจำทุกปี โดยในปี 2565 ทางโครงการได้จัดการอบรมหลักสูตรดูแลสุขภาพและการเฝ้าระวังโรคจากการประกอบอาชีพโดยแพทย์ เมื่อวันที่ 23 ธันวาคม 2565 สำหรับปี 2566 จะดำเนินการในช่วงเดือนกรกฎาคม-ธันวาคม 2566 และจะนำเสนอผลการอบรมในรายงานฉบับถัดไป (เอกสารแนบที่ 33 ในภาคผนวกที่ 1) นอกจากนี้ยังมีการอบรมหลักสูตรโรคจากการประกอบอาชีพและสิ่งแวดล้อมให้กับพนักงานใหม่เป็นประจำทุกเดือน	พื้นที่โครงการ	-
8) ให้การสนับสนุนหน่วยงานสาธารณสุขในพื้นที่ ทั้งในด้านส่งเสริม ฟื้นฟู ป้องกัน และดูแลรักษาสุขภาพอนามัย	- ทางโครงการให้การสนับสนุนการดำเนินงานของหน่วยงานสาธารณสุขในพื้นที่เป็นประจำ (เอกสารแนบที่ 34 ในภาคผนวกที่ 1)	พื้นที่โครงการ	-
9) ร่วมโครงการโรงงานสีขาวเพื่อส่งเสริมให้พนักงาน ลด ละ เลิก บุหรี่ สุรา และยาเสพติด	- ทางโครงการร่วมโครงการโรงงานสีขาวโดยได้ส่งเสริมให้พนักงาน ลด ละ เลิก บุหรี่ สุรา และยาเสพติด (เอกสารแนบที่ 35 ในภาคผนวกที่ 1)	พื้นที่โครงการ	-
10) รมรงค้ให้พนักงานออกกำลังกาย อย่างน้อยครั้งละ 30 นาที ประมาณ 5 ครั้งต่อสัปดาห์	- ทางโครงการรณรงค์ให้พนักงานออกกำลังกายเป็นประจำ (เอกสารแนบที่ 36 ในภาคผนวกที่ 1)	พื้นที่โครงการ	-
<b>14. อาชีวอนามัยและความปลอดภัย</b> 1) จัดให้มีหน่วยงานด้านความปลอดภัยและสิ่งแวดล้อม ซึ่งจะมีเจ้าหน้าที่คอยดูแลด้านสิ่งแวดล้อม อาชีวอนามัย และความปลอดภัยในโรงงาน	- ทางโครงการได้จัดให้มีสำนักจัดการสิ่งแวดล้อมและความปลอดภัย ซึ่งมีเจ้าหน้าที่ด้านสิ่งแวดล้อมและเจ้าหน้าที่ความปลอดภัยวิชาชีพประจำโรงงาน (เอกสารแนบที่ 37 ในภาคผนวกที่ 1)	พื้นที่โครงการ	-
2) ปฏิบัติตามมาตรการด้านสาธารณสุข กฎหมายด้านสาธารณสุข และข้อกำหนดที่เกี่ยวข้องกับโรงงาน	- ทางโครงการได้ปฏิบัติตามมาตรการดังกล่าว โดยจัดให้มีห้องปฐมพยาบาลพร้อมทั้งพยาบาล และมีพยาบาลฉุกเฉินประจำโรงงาน (ภาพที่ 2-43 และภาพที่ 2-44)	พื้นที่โครงการ	-

2-40

ตารางที่ 2.2-1 (ต่อ)

มาตรการป้องกันและแก้ไขผลกระทบสิ่งแวดล้อม	รายละเอียดการปฏิบัติ	สถานที่ดำเนินการ	ปัญหา อุปสรรค การแก้ไข
<p>14. อาชีวอนามัยและความปลอดภัย (ต่อ)</p> <p>3) จัดเตรียมอุปกรณ์คุ้มครองความปลอดภัยต่างๆ รวมทั้งอุปกรณ์ป้องกันอันตรายส่วนบุคคล (Personal Protective Equipment : PPE) ให้เหมาะสมกับงานที่มีความเสี่ยงในการปฏิบัติงาน และมีจำนวนเพียงพอกับประเภทอันตรายจากประกอบกิจการ และเหมาะสมกับงานที่คนงานปฏิบัติ ได้แก่</p> <ul style="list-style-type: none"> <li>บริเวณที่มีเสียงดังต้องสวมใส่ Ear Muff หรือ Ear Plug หรืออุปกรณ์ลดเสียง</li> </ul>	<ul style="list-style-type: none"> <li>ทางโครงการได้จัดให้มีอุปกรณ์คุ้มครองความปลอดภัยอย่างเพียงพอและเหมาะสมกับลักษณะงานที่เกี่ยวข้อง ได้แก่ หมวกนิรภัยและสายรัดคาง, รองเท้านิรภัย, ที่อุดหู/ครอบหู, แว่นนิรภัย, แว่นกรองแสง/หน้ากากกรองแสง/หน้ากากเชื่อม, แว่นครอบตากันสารเคมี, กระบังหน้า, แว่นครอบตากันกระแทก, ถุงมือหนัง, ถุงมือยางป้องกันสารเคมี, ถุงมือกันไฟฟ้า, ถุงมือผ้า, หน้ากากแบบดัดลบกรองสารเคมี, หน้ากากแบบดัดลบกรองสารเคมี+แผ่นกรองฝุ่น, หน้ากากแบบกระดาด, ชุดป้องกันความร้อน, ชุดกันสารเคมี, เข็มขัดนิรภัยชนิดเต็มตัวไว้ใช้งาน (เอกสารแนบที่ 38 ในภาคผนวกที่ 1 และภาพที่ 2-60)</li> <li>ทางโครงการมีการติดตั้งป้ายความปลอดภัยให้ใส่อุปกรณ์ป้องกันอันตรายจากเสียงบริเวณที่มีเสียงดังเกิน 85 dB(A) (ภาพที่ 2-45 และภาพที่ 2-46)</li> <li>ทางโครงการมีการจัดทำโครงการอนุรักษ์การได้ยินในพื้นที่ที่มีเสียงดังเกิน 85 dB(A) ขึ้นไป (เอกสารแนบที่ 39 ในภาคผนวกที่ 1)</li> </ul>	พื้นที่โครงการ	-
<ul style="list-style-type: none"> <li>ต้องสวมใส่หมวกนิรภัยและรองเท้านิรภัยบริเวณพื้นที่ปฏิบัติงาน เช่น บริเวณโรงรีด พื้นที่เก็บผลิตภัณฑ์ เป็นต้น</li> </ul>	<ul style="list-style-type: none"> <li>ทางโครงการได้ให้พนักงานใช้หมวกนิรภัย และรองเท้านิรภัยเป็นอุปกรณ์พื้นฐานของพนักงานทุกคน และจัดให้มีอุปกรณ์คุ้มครองความปลอดภัยอย่างเพียงพอและเหมาะสมกับลักษณะงาน (ภาพที่ 2-46)</li> </ul>	พื้นที่โครงการ	-
<p>4) จัดอบรมด้านอาชีวอนามัยและความปลอดภัยอย่างเหมาะสมตามลักษณะงานเป็นประจำทุกปี ได้แก่</p> <ul style="list-style-type: none"> <li>การใช้อุปกรณ์คุ้มครองความปลอดภัย</li> <li>วิธีการปฏิบัติงานกิจกรรมเสี่ยงที่ถูกต้องตามกฎหมาย</li> <li>ประเมินความเสี่ยงและการป้องกันอุบัติเหตุจากการทำงาน</li> <li>การประสานงานในการช่วยเหลือผู้ได้รับบาดเจ็บจากอุบัติเหตุในการทำงาน</li> </ul>	<ul style="list-style-type: none"> <li>ทางโครงการจัดให้มีการอบรมในเรื่องของความปลอดภัย และการจัดกิจกรรมนิทรรศการ เพื่อเป็นการสร้างจิตสำนึกเรื่องความปลอดภัยให้กับพนักงานทุกคนเป็นประจำทุกปี เช่น หลักสูตรความปลอดภัย อาชีวอนามัย และสภาพแวดล้อมในการทำงาน, ความปลอดภัยในการทำงานเกี่ยวกับรังสี, หลักสูตรการเลือกใช้อุปกรณ์ป้องกันอันตรายส่วนบุคคลให้เหมาะสม, ผู้บังคับบัญชา/ผู้ให้สัญญา/ผู้ยึดเกาะวัสดุหรือผู้ควบคุมการใช้บันจัน เป็นต้น (เอกสารแนบที่ 40 ในภาคผนวกที่ 1)</li> <li>มีการบันทึกสาเหตุการเกิดอุบัติเหตุของการทำงานและวิธีการป้องกัน (เอกสารแนบที่ 41 ในภาคผนวกที่ 1)</li> </ul>	พื้นที่โครงการ	-

ตารางที่ 2.2-1 (ต่อ)

มาตรการป้องกันและแก้ไขผลกระทบสิ่งแวดล้อม	รายละเอียดการปฏิบัติ	สถานที่ดำเนินการ	ปัญหา อุปสรรค การแก้ไข
14. อาชีวอนามัยและความปลอดภัย (ต่อ) 5) ภายในพื้นที่โครงการต้องติดตั้งอุปกรณ์ป้องกันอัคคีภัย อันได้แก่ สัญญาณแจ้งเหตุฉุกเฉิน เครื่องดับเพลิง ตำแหน่ง และจำนวนอุปกรณ์ให้เป็นไปตามกฎหมายข้อกำหนด และมาตรฐานวิศวกรรมสถานแห่งประเทศไทย (วสท.) ที่เกี่ยวข้องกับโรงงานให้เป็นปัจจุบัน	<ul style="list-style-type: none"> <li>- ทางโครงการได้ติดตั้งสัญญาณเตือนภัยในหน่วยควบคุมและเตือนภัยรวมและศูนย์ควบคุมและเตือนภัยย่อย</li> <li>- ติดตั้งระบบป้องกันและควบคุมอัคคีภัยที่ทำงานด้วยระบบอัตโนมัติที่ต่อเชื่อมการส่งการกับหน่วยควบคุมและเตือนภัยย่อย และศูนย์ควบคุมและเตือนภัยรวม โดยใช้สาร Halon 1301, CO<sub>2</sub> หรือน้ำ ตามพื้นที่ต่าง ๆ</li> <li>- นอกจากนี้ ยังมีถังดับเพลิงแบบเคลื่อนย้ายได้วางไว้ตามจุดต่าง ๆ</li> <li>- มีการติดตั้งป้ายบอกทางหนีไฟและติดแผ่นเรืองแสงตามบันไดหนีไฟ (เอกสารแนบที่ 42 และเอกสารแนบที่ 43 ในภาคผนวกที่ 1 และภาพที่ 2-47 ถึงภาพที่ 2-51)</li> </ul>	พื้นที่โครงการ	-
6) จัดให้มีระบบดับเพลิงและอุปกรณ์ดับเพลิงอย่างเพียงพอ และเป็นไปตามที่กฎหมายกำหนด	<ul style="list-style-type: none"> <li>- ทางโครงการจัดให้มีระบบดับเพลิงและอุปกรณ์ดับเพลิงอย่างเพียงพอ และเป็นไปตามที่กฎหมายกำหนด (ภาพที่ 2-49)</li> </ul>	พื้นที่โครงการ	-
7) จัดตั้งทีมดับเพลิง และฝึกซ้อมดับเพลิงและซ้อมหนีไฟเป็นประจำ อย่างน้อยปีละ 1 ครั้ง	<ul style="list-style-type: none"> <li>- ทางโครงการจัดตั้งทีมดับเพลิง และฝึกซ้อมดับเพลิงและซ้อมหนีไฟเป็นประจำ อย่างน้อยปีละ 1 ครั้ง โดยในปี 2565 ทางโครงการได้ฝึกซ้อมดับเพลิงและซ้อมหนีไฟ เมื่อวันที่ 31 ตุลาคม 2565 สำหรับปี 2566 จะดำเนินการในช่วงเดือนกรกฎาคม-ธันวาคม 2566 และจะนำเสนอผลการฝึกซ้อมในรายงานฉบับถัดไป (เอกสารแนบที่ 44 และเอกสารแนบที่ 45 ในภาคผนวกที่ 1)</li> </ul>	พื้นที่โครงการ	-
8) จัดทำแผนประสานงานกับหน่วยงานประสานงานดับเพลิงภายในโครงการ และหน่วยงานราชการท้องถิ่น	<ul style="list-style-type: none"> <li>- ทางโครงการมีระดับเพลิงประจำ 1 คัน (ภาพที่ 2-50) และมีเจ้าหน้าที่ดับเพลิง (Fireman) ที่ผ่านการอบรมประจำอยู่ตลอด 24 ชั่วโมง และจัดให้มีทีมงานด้านการระบ้ออัคคีภัยตามแผนป้องกันและระบ้ออัคคีภัยของบริษัท (เอกสารแนบที่ 46 และเอกสารแนบที่ 47 ในภาคผนวกที่ 1)</li> <li>- มีการประสานงานกับองค์กรภายนอกเมื่อมีเหตุฉุกเฉินที่ไม่สามารถควบคุมสถานการณ์ได้ คือ อบต. แม่รำพึง, เทศบาลกำเนิดนพคุณ, สถานีตำรวจอำเภอบางสะพาน</li> </ul>	พื้นที่โครงการ	-

ตารางที่ 2.2-1 (ต่อ)

มาตรการป้องกันและแก้ไขผลกระทบสิ่งแวดล้อม	รายละเอียดการปฏิบัติ	สถานที่ดำเนินการ	ปัญหา อุปสรรค การแก้ไข
<b>14. อาชีวอนามัยและความปลอดภัย (ต่อ)</b> 9) ทางโครงการต้องมีมาตรการติดตามตรวจสอบสภาพแวดล้อมในการทำงาน ได้แก่ ความร้อน เสียง มลพิษทางอากาศ ฝุ่นละออง SO <sub>2</sub> , CO และ HCl ภายในโรงงาน	- ทางโครงการมีการติดตามตรวจสอบสภาพแวดล้อมในการทำงาน ได้แก่ ความร้อน เสียง สารมลพิษทางอากาศ ได้แก่ ฝุ่นละออง, SO <sub>2</sub> , CO, HCl พบว่า ดัชนีที่ตรวจวัดมีค่าอยู่ในเกณฑ์มาตรฐานที่กำหนด ซึ่งทางโรงงานได้มีมาตรการป้องกันและแก้ไขผลกระทบ โดยในช่วงเวลาการทำงานปกติ พนักงาน จะทำงานในห้องควบคุม และจะมีการทำงานบริเวณเครื่องจักรเมื่อมีการซ่อมบำรุงซึ่งเครื่องจักรหยุดทำงาน ดังนั้น ความร้อนและเสียงที่สูง จะไม่มีผลกระทบต่อพนักงานและได้จัดชุดป้องกันความร้อนและอุปกรณ์ป้องกันเสียงไว้ให้ใช้งาน (เอกสารแนบที่ 7 และเอกสารแนบที่ 8 ในภาคผนวกที่ 3)	พื้นที่โครงการ	-
10) จัดให้มีมาตรการป้องกันในการทำงานของพนักงานในพื้นที่ที่มีความเสี่ยง เช่น พื้นที่ที่มีฝุ่นละออง ความร้อน และเสียงดัง เป็นต้น	- ทางโครงการจัดให้มีมาตรการป้องกันในการทำงานของพนักงานในพื้นที่ที่มีความเสี่ยง เช่น พื้นที่ที่มีฝุ่นละออง ความร้อน และเสียงดัง เป็นต้น (เอกสารแนบที่ 48 ในภาคผนวกที่ 1)	พื้นที่โครงการ	-
11) กำกับดูแลให้พนักงานทุกคนต้องปฏิบัติตามกฎหมายด้านอาชีวอนามัย ความปลอดภัย และสภาพแวดล้อมในการทำงาน	- ทางโครงการได้กำกับดูแลให้พนักงานทุกคนต้องปฏิบัติตามกฎหมายด้านอาชีวอนามัย ความปลอดภัย และสภาพแวดล้อมในการทำงาน (เอกสารแนบที่ 40 ในภาคผนวกที่ 1)	พื้นที่โครงการ	-
12) ระบุชนิดและจำนวนอุปกรณ์ความปลอดภัยต่าง ๆ รวมทั้งอุปกรณ์ป้องกันอันตรายส่วนบุคคลโดยให้เป็นไปตามมาตรฐานที่กำหนด และให้มีการตรวจสอบความพร้อมของอุปกรณ์อย่างสม่ำเสมอ	- ทางโครงการมีการตรวจสอบอุปกรณ์ความปลอดภัยต่าง ๆ โดยมีการระบุชนิดและจำนวนอุปกรณ์ความปลอดภัย รวมทั้งอุปกรณ์ป้องกันอันตรายส่วนบุคคลโดยให้เป็นไปตามมาตรฐานที่กำหนด และให้มีการตรวจสอบความพร้อมของอุปกรณ์อย่างสม่ำเสมอ (เอกสารแนบที่ 38 ในภาคผนวกที่ 1 และภาพที่ 2-60)	พื้นที่โครงการ	-
13) กำหนดให้มีการฟื้นฟูหลังระงับเหตุฉุกเฉิน การจัดทำรายงานเหตุฉุกเฉินที่เกิดขึ้น และการป้องกันการเกิดเหตุซ้ำ โดยสอบสวนเพื่อหาสาเหตุที่แท้จริงของเหตุการณ์ที่เกิดขึ้น เพื่อป้องกันการเกิดซ้ำ	- ทางโครงการกำหนดให้มีการฟื้นฟูหลังระงับเหตุฉุกเฉิน การจัดทำรายงานเหตุฉุกเฉินที่เกิดขึ้น และการป้องกันการเกิดเหตุซ้ำ โดยสอบสวนเพื่อหาสาเหตุที่แท้จริงของเหตุการณ์ที่เกิดขึ้น เพื่อป้องกันการเกิดซ้ำ โดยช่วงเดือนมกราคม-มิถุนายน 2566 มีอุบัติเหตุ 1 ครั้ง บาดเจ็บเล็กน้อยและไม่หยุดงาน ไม่มีทรัพย์สินเสียหาย (เอกสารแนบที่ 41 ในภาคผนวกที่ 1)	พื้นที่โครงการ	-

ตารางที่ 2.2-1 (ต่อ)

มาตรการป้องกันและแก้ไขผลกระทบสิ่งแวดล้อม	รายละเอียดการปฏิบัติ	สถานที่ดำเนินการ	ปัญหา อุปสรรค การแก้ไข
14. อาชีวอนามัยและความปลอดภัย (ต่อ) 14) กำหนดให้มีมาตรการด้านความปลอดภัยเฉพาะในช่วงก่อนเริ่มดำเนินการผลิต และในช่วงก่อนและระหว่างหยุดซ่อมบำรุง	- ทางโครงการกำหนดให้มีมาตรการด้านความปลอดภัยเฉพาะในช่วงก่อนเริ่มดำเนินการผลิต และในช่วงก่อนและระหว่างหยุดซ่อมบำรุง (เอกสารแนบที่ 49 ในภาคผนวกที่ 1)	พื้นที่โครงการ	-
15) จัดทำป้ายหรือสัญลักษณ์บริเวณที่มีเสียงตั้งแต่ 85 เดซิเบล(เอ) ขึ้นไป	- ทางโครงการมีการจัดทำป้ายหรือสัญลักษณ์บริเวณที่มีเสียงตั้งแต่ 85 เดซิเบล(เอ) ขึ้นไป (ภาพที่ 2-52)	พื้นที่โครงการ	-
16) ติดตั้งป้ายความปลอดภัยให้สวมใส่อุปกรณ์ป้องกันอันตรายจากเสียง ได้แก่ อุปกรณ์ครอบหู (Ear Muff) หรือปลั๊กอุดหู (Ear Plugs) บริเวณที่มีเสียงตั้งแต่ 85 เดซิเบล(เอ) ขึ้นไป และควบคุมให้พนักงานสวมใส่อุปกรณ์ป้องกันเสียงดังเมื่อต้องเข้าไปในพื้นที่เสียงดังเมื่อต้องเข้าไปในพื้นที่ดังกล่าวอย่างเคร่งครัด	- ทางโครงการมีการติดตั้งป้ายความปลอดภัยให้สวมใส่อุปกรณ์ป้องกันอันตรายจากเสียง บริเวณที่มีเสียงดังตั้งแต่ 85 เดซิเบล(เอ) ขึ้นไป และควบคุมให้พนักงานสวมใส่อุปกรณ์ป้องกันเสียงดังเมื่อต้องเข้าไปในพื้นที่ดังกล่าวอย่างเคร่งครัด (ภาพที่ 2-45)	พื้นที่โครงการ	-
17) ต้องติดตามตรวจสอบระดับเสียงในสถานที่ทำงาน โดยในโรงงานรีดเหล็กแผ่น ตรวจวัดที่เครื่องรีดหยาบ เครื่องรีดละเอียด และเครื่องตัด และโรงทำความสะอาผิวเหล็กด้วยกรด ตรวจวัดที่บริเวณโรงทำความสะอาผิวเหล็กด้วยกรด โดยทำการตรวจวัดค่าระดับเสียงเฉลี่ย และเปรียบเทียบกับค่ามาตรฐานตามกฎหมายที่มีผลบังคับใช้ในปัจจุบัน สำหรับพื้นที่ปฏิบัติงานที่มีเสียงดัง ทางโครงการต้องจัดหาอุปกรณ์ป้องกันเสียงให้กับพนักงานในระหว่างปฏิบัติงาน	- ทางโครงการมีการติดตามตรวจสอบระดับเสียงในสถานที่ทำงาน บริเวณเครื่องรีดหยาบ เครื่องรีดละเอียด และเครื่องตัด และบริเวณโรงทำความสะอาผิวเหล็กด้วยกรด โดยช่วงเดือนมกราคม-มิถุนายน 2566 พบว่า ผลการตรวจวัดมีค่าอยู่ในเกณฑ์มาตรฐานที่กำหนด	พื้นที่โครงการ	-
18) จัดให้พนักงานปฏิบัติงานในห้องที่ป้องกันเสียงตลอดระยะเวลาทำงาน ยกเว้นกรณีเครื่องจักรหยุดซ่อมบำรุง จึงจะมีพนักงานปฏิบัติงานบริเวณเครื่องจักร ซึ่งขณะซ่อมบำรุงนั้น เครื่องจักรจะหยุดทำงานทำให้ไม่มีปัญหาเสียงดังรบกวน และกรณีตรวจสอบการทำงานของเครื่องจักรในช่วงเวลาสั้น ๆ โดยสวมใส่อุปกรณ์ PPE ตลอดเวลา	- ทางโครงการจัดให้พนักงานปฏิบัติงานในห้องที่ป้องกันเสียงตลอดระยะเวลาทำงาน ยกเว้นกรณีเครื่องจักรหยุดซ่อมบำรุง จะมีพนักงานปฏิบัติงานบริเวณเครื่องจักร และกรณีตรวจสอบการทำงานของเครื่องจักรในช่วงเวลาสั้น ๆ พนักงานจะสวมใส่อุปกรณ์ PPE ขณะปฏิบัติงาน (ภาพที่ 2-53)	พื้นที่โครงการ	-
19) จัดให้มีการตรวจสอบสมรรถภาพการได้ยินให้แก่พนักงานเป็นประจำทุกปี	- ทางโครงการจัดให้มีการตรวจสอบสมรรถภาพการได้ยินให้แก่พนักงานเป็นประจำทุกปี โดยในปี 2565 ดำเนินการเมื่อวันที่ 10-11 และวันที่ 17 พฤศจิกายน 2565 สำหรับปี 2566 จะดำเนินการในช่วงเดือนกรกฎาคม-ธันวาคม 2566 และจะนำเสนอผลในรายงานฉบับถัดไป (เอกสารแนบที่ 31 และเอกสารแนบที่ 32 ในภาคผนวกที่ 1)	พื้นที่โครงการ	-

ตารางที่ 2.2-1 (ต่อ)

มาตรการป้องกันและแก้ไขผลกระทบสิ่งแวดล้อม	รายละเอียดการปฏิบัติ	สถานที่ดำเนินการ	ปัญหา อุปสรรค การแก้ไข
<b>14. อาชีวอนามัยและความปลอดภัย (ต่อ)</b> 20) จัดทำโครงการอนุรักษ์การได้ยิน (Hearing Conservation Program) ในการบริหารจัดการป้องกันไม่ให้พนักงานสัมผัสระดับเสียงดังเป็นเวลานาน ถ้าโครงการมีผลการตรวจวัดระดับเสียงดังเฉลี่ยตลอดเวลาการทำงานในแต่ละวัน (TWA) ตั้งแต่ 85 เดซิเบล(เอ) ขึ้นไป เช่น กำหนดระยะเวลาการทำงานเพื่อลดเวลาที่พนักงานสัมผัสเสียงดัง การสลับพนักงาน/การสลับวันทำงานในพื้นที่ที่มีเสียงดัง และปรับปรุงข้อมูลอย่างน้อยปีละ 1 ครั้ง	- ทางโครงการมีการจัดทำโครงการอนุรักษ์การได้ยิน (Hearing Conservation Program) และจัดให้มีการตรวจสอบสมรรถภาพการได้ยินของพนักงานเป็นประจำทุกปี (เอกสารแนบที่ 31, เอกสารแนบที่ 32 และเอกสารแนบที่ 39 ในภาคผนวกที่ 1)	พื้นที่โครงการ	-
21) หากดำเนินการแล้วเสร็จยังมีผลการตรวจวัดค่า TWA เกินมาตรฐานที่กำหนดให้โครงการแก้ไขป้องกันด้วยวิธีการแก้ไขที่แหล่งกำเนิด แก้ไขที่ทางผ่าน และแก้ไขที่ตัวบุคคล หรืออย่างใดอย่างหนึ่ง โดยต้องมั่นใจว่าพนักงานที่ปฏิบัติงานในพื้นที่ดังกล่าวจะไม่เป็นโรคสมรรถภาพการได้ยิน	- ผลตรวจวัดระดับเสียงในสถานประกอบการในช่วงเดือนมกราคม-มิถุนายน 2566 พบว่า มีค่าอยู่ในเกณฑ์มาตรฐานที่กำหนด และเพื่อให้มั่นใจว่าพนักงานที่ปฏิบัติงานในพื้นที่ดังกล่าวจะไม่เป็นโรคสมรรถภาพการได้ยิน ทางโครงการได้จัดให้มีการตรวจสอบสมรรถภาพการได้ยินของพนักงานเป็นประจำทุกปี (เอกสารแนบที่ 39 ในภาคผนวกที่ 1)	พื้นที่โครงการ	-
22) กำหนดให้มีแผนปฏิบัติการภาวะฉุกเฉิน 3 ระดับ พร้อมทั้งแบบแผนผังในแต่ละระดับ และกำหนดให้มีการซ้อมแผนฉุกเฉินอย่างน้อยปีละ 1 ครั้ง	- ทางโครงการมีการจัดทำแผนปฏิบัติการภาวะฉุกเฉิน 3 ระดับ พร้อมทั้งแบบแผนผังในแต่ละระดับ และกำหนดให้มีการซ้อมแผนฉุกเฉินเป็นประจำทุกปี สำหรับปี 2566 จะดำเนินการในช่วงเดือนกรกฎาคม-ธันวาคม 2566 และจะนำเสนอผลการซ้อมแผนฉุกเฉินในรายงานฉบับถัดไป (เอกสารแนบที่ 45 และเอกสารแนบที่ 47 ในภาคผนวกที่ 1)	พื้นที่โครงการ	-
23) กำหนดให้พนักงานใหม่ทุกคนก่อนเริ่มการทำงานจะต้องผ่านหลักสูตรการฝึกอบรมการเลือกใช้บำรุงรักษาอุปกรณ์ป้องกันอันตรายส่วนบุคคลให้เหมาะสมต่อการใช้งานแต่ละกิจกรรม	- ทางโครงการกำหนดให้พนักงานใหม่ทุกคนต้องผ่านหลักสูตรการฝึกอบรมหลักสูตรการเลือกใช้บำรุงรักษาอุปกรณ์ป้องกันอันตรายส่วนบุคคลให้เหมาะสมต่อการใช้งาน (เอกสารแนบที่ 50 ในภาคผนวกที่ 1)	พื้นที่โครงการ	-
24) กำหนดมาตรการป้องกันในการทำงานของพนักงานในพื้นที่ที่มีความเสี่ยง เช่น มาตรการการจัดการเสียงในที่ทำงาน มาตรการเกี่ยวกับสารเคมี และมาตรการจัดการกรณีฉุกเฉิน เป็นต้น	- ทางโครงการกำหนดให้มีมาตรการป้องกันในการทำงานของพนักงานในพื้นที่ที่มีความเสี่ยง เช่น มาตรการการจัดการเสียงในที่ทำงาน มาตรการเกี่ยวกับสารเคมี และมาตรการจัดการกรณีฉุกเฉิน เป็นต้น (เอกสารแนบที่ 48 ในภาคผนวกที่ 1)	พื้นที่โครงการ	-

ตารางที่ 2.2-1 (ต่อ)

มาตรการป้องกันและแก้ไขผลกระทบสิ่งแวดล้อม	รายละเอียดการปฏิบัติ	สถานที่ดำเนินการ	ปัญหา อุปสรรค การแก้ไข
14. อาชีวอนามัยและความปลอดภัย (ต่อ)			
25) จัดให้มีระบบการจัดเก็บวัตถุดิบและสารเคมี พร้อมทั้งกำหนดมาตรการป้องกันการรั่วไหล	- ทางโครงการจัดให้มีระบบการจัดเก็บวัตถุดิบและสารเคมี พร้อมทั้งกำหนดมาตรการป้องกันการรั่วไหล (เอกสารแนบที่ 51 ในภาคผนวกที่ 1)	พื้นที่โครงการ	-
26) กำหนดให้มีการจัดเตรียมอุปกรณ์ปฐมพยาบาล ห้องพยาบาลและบุคลากรเฉพาะสำหรับปฏิบัติหน้าที่ให้เป็นไปตามที่กฎหมายกำหนด	- ทางโครงการจัดให้มีการจัดเตรียมอุปกรณ์ปฐมพยาบาล ห้องพยาบาล และบุคลากรประจำห้องพยาบาลตามที่กฎหมายกำหนด (ภาพที่ 2-43 และภาพที่ 2-44)	พื้นที่โครงการ	-
27) ให้มีการจัดฝึกเจ้าหน้าที่ และผู้เกี่ยวข้องให้ทราบถึงวิธีการปฏิบัติงานที่ถูกต้อง ข้อควรระวังในการปฏิบัติงาน วิธีการปฏิบัติเมื่อพบการรั่วไหลหรือเหตุการณ์อันตราย และหลักสูตรอื่นที่เกี่ยวข้องกับก๊าซปิโตรเลียมเหลว	- ทางโครงการกำหนดให้มีการอบรมพนักงานให้ทราบถึงวิธีการปฏิบัติงานที่ถูกต้อง ข้อควรระวังในการปฏิบัติงาน และวิธีการปฏิบัติเมื่อพบการรั่วไหลหรือเหตุการณ์อันตราย (เอกสารแนบที่ 40 ในภาคผนวกที่ 1) และมีการฝึกซ้อมการตอบสนองเหตุฉุกเฉิน LPG รั่วไหล	พื้นที่โครงการ	-
28) ให้มีจัดทำบันทึกสถิติการประสบอันตรายที่เกิดขึ้นจากการดำเนินการโครงการ เช่น การรั่วไหลของสารเคมี การรั่วไหลของปิโตรเลียมเหลว รั่วไหลของน้ำมัน การเกิดอัคคีภัย และการประสบอันตรายจากหม้อไอน้ำระเบิด เป็นต้น พร้อมทั้งให้มีการสอบสวนเหตุการณ์ที่เกิดขึ้น ระบุสาเหตุ ความเสียหาย วิธีการแก้ไข ปัญหา และกำหนดมาตรการเพื่อป้องกันการเกิดซ้ำ	- ทางโครงการมีการจัดทำบันทึกสถิติการประสบอันตรายที่เกิดขึ้นจากการดำเนินการโครงการ พร้อมทั้งให้มีการสอบสวนเหตุการณ์ที่เกิดขึ้น ระบุสาเหตุ ความเสียหาย วิธีการแก้ไข ปัญหา และกำหนดมาตรการเพื่อป้องกันการเกิดซ้ำ โดยช่วงเดือนมกราคม-มิถุนายน 2566 ไม่มีการประสบอันตรายที่เกิดจากการรั่วไหลของน้ำมันและสารเคมี การเกิดอัคคีภัย การรั่วไหลของปิโตรเลียมเหลว และหม้อไอน้ำระเบิด (เอกสารแนบที่ 41 ในภาคผนวกที่ 1)	พื้นที่โครงการ	-
29) ติดป้ายความปลอดภัยในบริเวณพื้นที่เก็บถังก๊าซปิโตรเลียมเหลว และป้ายเตือนห้ามการกระทำใดๆ ที่ก่อให้เกิดประกายไฟ	- ทางโครงการมีการติดป้ายความปลอดภัยในบริเวณพื้นที่เก็บถังก๊าซปิโตรเลียมเหลว และป้ายเตือนห้ามการกระทำใดๆ ที่ก่อให้เกิดประกายไฟ (ภาพที่ 2-54)	พื้นที่โครงการ	-
30) ตรวจสอบและบำรุงรักษาอุปกรณ์ที่เกี่ยวข้องการใช้ก๊าซปิโตรเลียมเหลวตามอายุการใช้งานของแต่ละอุปกรณ์	- ทางโครงการมีการตรวจสอบและบำรุงรักษาอุปกรณ์ที่เกี่ยวข้องการใช้ก๊าซปิโตรเลียมเหลวตามอายุการใช้งานของแต่ละอุปกรณ์	พื้นที่โครงการ	-
31) กำหนดให้บันทึกและรายงานการเกิดอุบัติเหตุโดยต้องสอบสวนเหตุการณ์ที่เกิดขึ้น ระบุสาเหตุ ความเสียหาย วิธีการแก้ไขปัญหา และกำหนดมาตรการเพื่อป้องกันการเกิดซ้ำ	- ทางโครงการมีการบันทึกและรายงานการเกิดอุบัติเหตุโดยต้องสอบสวนเหตุการณ์ที่เกิดขึ้น ระบุสาเหตุ ความเสียหาย วิธีการแก้ไขปัญหา และกำหนดมาตรการเพื่อป้องกันการเกิดซ้ำ	พื้นที่โครงการ	-

ตารางที่ 2.2-1 (ต่อ)

มาตรการป้องกันและแก้ไขผลกระทบสิ่งแวดล้อม	รายละเอียดการปฏิบัติ	สถานที่ดำเนินการ	ปัญหา อุปสรรค การแก้ไข
14. อาชีวอนามัยและความปลอดภัย (ต่อ) 32) กำหนดมาตรการด้านสุขภาพของพนักงาน เช่น - จัดให้มีการตรวจสุขภาพพนักงานของโครงการก่อนเข้ารับทำงานและตรวจสุขภาพพนักงานเป็นประจำทุกปี พร้อมทั้งระบุหน่วยงานที่รับตรวจสุขภาพพนักงานของโครงการ ทั้งนี้ หน่วยบริการตรวจสุขภาพพนักงานจะต้องมีใบอนุญาตจากกรมสวัสดิการและคุ้มครองแรงงาน	- โครงการจัดให้มีการตรวจสุขภาพของพนักงานทุกคนก่อนเข้าทำงานและการตรวจสุขภาพประจำปี รวมทั้งการตรวจสุขภาพตามปัจจัยเสี่ยง อย่างน้อยปีละ 1 ครั้ง (เอกสารแนบที่ 30 ถึงเอกสารแนบที่ 32 ในภาคผนวกที่ 1)	พื้นที่โครงการ	-
- จัดทำฐานข้อมูลสุขภาพพนักงานเพื่อนำมาใช้ประกอบการวิเคราะห์หาสาเหตุในการเกิดความผิดปกติของผลการตรวจสุขภาพของพนักงานประจำปีในแต่ละพื้นที่ดำเนินงาน โดยเฉพาะพื้นที่เสี่ยง พร้อมระบุอายุงานของพนักงานที่ทำงานในพื้นที่นั้น และวิเคราะห์ความเชื่อมโยงผลการตรวจวัด เพื่อเฝ้าระวังสัมผัสสิ่งคุกคามสุขภาพกับฐานข้อมูลสุขภาพด้วย	- โครงการมีการรวบรวมผลการตรวจสุขภาพพนักงาน และจัดทำฐานข้อมูลเพื่อวิเคราะห์แนวโน้มสุขภาพของพนักงานในระยะยาว(เอกสารแนบที่ 52 ในภาคผนวกที่ 1)	พื้นที่โครงการ	-
- กำหนดให้มีการเก็บบันทึกข้อมูลสุขภาพของพนักงานในฐานข้อมูลสุขภาพของโครงการเป็นระยะ 2 ปี ภายหลังจากพนักงานออกจากการทำงาน ยกเว้นในกรณี ดังนี้ • กรณีที่พนักงานทำงานเป็นระยะเวลาไม่น้อยกว่า 1 ปี ให้โครงการมอบบันทึกข้อมูลสุขภาพให้กับพนักงานเมื่อออกจากการทำงาน • กรณีที่โครงการจะเลิกดำเนินกิจการให้โครงการส่งบันทึกข้อมูลสุขภาพของพนักงานให้กับพนักงานทราบสิทธิในการขอบันทึกข้อมูลของตนเองล่วงหน้าอย่างน้อย 1 เดือน ก่อนที่โครงการจะเลิกดำเนินกิจการ • กรณีที่มีการร้องทุกข์ว่าโครงการไม่ปฏิบัติตามกฎหมาย หรือมีการฟ้องร้องคดีเกี่ยวกับโรคจากการทำงาน หรืออันตรายอย่างใดต่อสุขภาพของลูกจ้างที่เกี่ยวข้องกับปัจจัยเสี่ยงจากการทำงาน แม้จะพ้นเวลาที่กำหนด ให้โครงการเก็บรักษาเอกสารนั้นไว้จนกว่าจะมีคำสั่ง หรือคำพิพากษาถึงที่สุด (กฎกระทรวงกำหนดหลักเกณฑ์และวิธีการตรวจสุขภาพของลูกจ้างและส่งผลการตรวจแก่พนักงานตรวจแรงงาน พ.ศ. 2547)	- โครงการมีการรวบรวมผลการตรวจสุขภาพพนักงาน และมีการเก็บบันทึกข้อมูลสุขภาพของพนักงานในฐานข้อมูลสุขภาพของโครงการเป็นระยะอย่างน้อย 2 ปี ภายหลังจากพนักงานออกจากการทำงาน (เอกสารแนบที่ 52 ในภาคผนวกที่ 1)	พื้นที่โครงการ	-



ตารางที่ 2.2-1 (ต่อ)

มาตรการป้องกันและแก้ไขผลกระทบสิ่งแวดล้อม	รายละเอียดการปฏิบัติ	สถานที่ดำเนินการ	ปัญหา อุปสรรค การแก้ไข
<b>14. อาชีวอนามัยและความปลอดภัย (ต่อ)</b> 33) โครงการกำหนดให้มีมาตรการสำหรับกรณีการใช้ก๊าซ LPG เป็นเชื้อเพลิงสำหรับ Boiler ดังนี้ <ul style="list-style-type: none"> <li>- ให้มีการจัดฝึกเจ้าหน้าที่ และผู้เกี่ยวข้องให้ทราบถึงวิธีการปฏิบัติงานที่ถูกต้อง ข้อควรระวังในการปฏิบัติงาน วิธีการปฏิบัติงาน วิธีการปฏิบัติเมื่อพบการรั่วไหลหรือเหตุการณ์อันตราย และหลักสูตรอื่นที่เกี่ยวข้อง</li> </ul>	<ul style="list-style-type: none"> <li>- ทางโครงการให้มีการจัดฝึกเจ้าหน้าที่ และผู้เกี่ยวข้องให้ทราบถึงวิธีการปฏิบัติงานที่ถูกต้อง ข้อควรระวังในการปฏิบัติงาน วิธีการปฏิบัติงาน วิธีการปฏิบัติเมื่อพบการรั่วไหลหรือเหตุการณ์อันตราย และหลักสูตรอื่นที่เกี่ยวข้อง</li> </ul>	พื้นที่โครงการ	-
<ul style="list-style-type: none"> <li>- ปฏิบัติตามแผนฉุกเฉินที่จัดทำไว้อย่างเคร่งครัด พร้อมทั้งแสดงเบอร์โทรศัพท์ติดต่อในการควบคุมเหตุฉุกเฉินดังกล่าว</li> </ul>	<ul style="list-style-type: none"> <li>- ทางโครงการมีการติดตามตรวจสอบให้พนักงานปฏิบัติตามแผนฉุกเฉินที่จัดทำไว้อย่างเคร่งครัด พร้อมทั้งแสดงเบอร์โทรศัพท์ติดต่อในการควบคุมเหตุฉุกเฉินดังกล่าว (เอกสารแนบที่ 47 ในภาคผนวกที่ 1)</li> </ul>	พื้นที่โครงการ	-
<ul style="list-style-type: none"> <li>- จัดให้มีการซ้อมแผนฉุกเฉินประจำปี รวมทั้งจัดให้มีการอบรมบุคลากรให้มีความรู้และความชำนาญในการรองรับสถานการณ์ฉุกเฉินอย่างน้อยปีละ 1 ครั้ง</li> </ul>	<ul style="list-style-type: none"> <li>- ทางโครงการจัดให้มีการซ้อมแผนฉุกเฉินประจำปี รวมทั้งจัดให้มีการอบรมบุคลากรให้มีความรู้และความชำนาญในการรองรับสถานการณ์ฉุกเฉินอย่างน้อยปีละ 1 ครั้ง (เอกสารที่ 45 ในภาคผนวกที่ 1)</li> </ul>	พื้นที่โครงการ	-
<ul style="list-style-type: none"> <li>- ติดป้ายประกาศสาร "ก๊าซไวไฟ-ห้ามสูบบุหรี่-ห้ามทำให้เกิดประกายไฟ" ในบริเวณพื้นที่ถึงเก็บกักก๊าซหุงต้มหรือก๊าซแอลพีจี (LPG)</li> </ul>	<ul style="list-style-type: none"> <li>- ทางโครงการมีการติดป้ายประกาศสาร "ก๊าซไวไฟ-ห้ามสูบบุหรี่-ห้ามทำให้เกิดประกายไฟ" ในบริเวณพื้นที่ถึงเก็บกักก๊าซหุงต้มหรือก๊าซแอลพีจี (LPG) (ภาพที่ 2-54)</li> </ul>	พื้นที่โครงการ	-
<ul style="list-style-type: none"> <li>- ติดข้อความแสดงทิศทางการหมุนของวาล์วและข้อความแสดงทิศทางการไหลในท่อขนส่งให้ชัดเจน พร้อมทั้งเครื่องหมายแสดงลำดับการทำงานอย่างเป็นขั้นตอน</li> </ul>	<ul style="list-style-type: none"> <li>- ทางโครงการมีการติดข้อความแสดงทิศทางการหมุนของวาล์วและข้อความแสดงทิศทางการไหลในท่อขนส่งให้ชัดเจน พร้อมทั้งเครื่องหมายแสดงลำดับการทำงานอย่างเป็นขั้นตอน (ภาพที่ 2-55)</li> </ul>	พื้นที่โครงการ	-
<ul style="list-style-type: none"> <li>- ตรวจสอบ และบำรุงรักษาอุปกรณ์ที่เกี่ยวข้องกับระบบก๊าซหุงต้มหรือก๊าซแอลพีจี (LPG) ตามอายุการใช้งานของแต่ละอุปกรณ์ เช่น เครื่องวัดความดัน เครื่องวัดอัตราการไหล เป็นต้น</li> </ul>	<ul style="list-style-type: none"> <li>- ทางโครงการมีการตรวจสอบ และบำรุงรักษาอุปกรณ์ที่เกี่ยวข้องกับระบบก๊าซหุงต้มหรือก๊าซแอลพีจี (LPG) ตามอายุการใช้งานของแต่ละอุปกรณ์อย่างสม่ำเสมอ</li> </ul>	พื้นที่โครงการ	-
<ul style="list-style-type: none"> <li>- จัดให้มีเจ้าหน้าที่ควบคุมการปฏิบัติงานที่มีความรู้ ประสบการณ์ และเชี่ยวชาญเกี่ยวกับการซ่อมบำรุงท่อก๊าซหุงต้มหรือก๊าซแอลพีจี (LPG)</li> </ul>	<ul style="list-style-type: none"> <li>- ทางโครงการจัดให้มีเจ้าหน้าที่ควบคุมการปฏิบัติงานที่มีความรู้ ประสบการณ์ และเชี่ยวชาญเกี่ยวกับการซ่อมบำรุงท่อก๊าซหุงต้มหรือก๊าซแอลพีจี (LPG)</li> </ul>	พื้นที่โครงการ	-

ตารางที่ 2.2-1 (ต่อ)

มาตรการป้องกันและแก้ไขผลกระทบสิ่งแวดล้อม	รายละเอียดการปฏิบัติ	สถานที่ดำเนินการ	ปัญหา อุปสรรค การแก้ไข
<b>14. อาชีวอนามัยและความปลอดภัย (ต่อ)</b> 34) โครงการกำหนดให้มีมาตรการสำหรับกรณีการใช้น้ำมันเตาเป็นเชื้อเพลิงสำหรับกระบวนการเผาเหล็ก ดังนี้ - อบรมให้ความรู้ความเข้าใจด้านอาชีวอนามัยและความปลอดภัย แก่พนักงาน เพื่อให้เข้าใจระเบียบกฎเกณฑ์ต่างๆ ด้านความปลอดภัย	- ทางโครงการมีการจัดอบรมให้ความรู้ความเข้าใจด้านอาชีวอนามัยและความปลอดภัยแก่พนักงาน เพื่อให้เข้าใจระเบียบกฎเกณฑ์ต่างๆ ด้านความปลอดภัย (เอกสารแนบที่ 40 ในภาคผนวกที่ 1)	พื้นที่โครงการ	-
- จัดให้มีอุปกรณ์ป้องกัน และการกำจัดคราบน้ำมันรั่วไหลอย่างเพียงพอกับการดำเนินงาน สำหรับกรณีน้ำมันหกรั่วไหล	- ทางโครงการจัดให้มีอุปกรณ์ป้องกัน และการกำจัดคราบน้ำมันรั่วไหลอย่างเพียงพอกับการดำเนินงาน สำหรับกรณีน้ำมันหกรั่วไหล (ภาพที่ 2-61)	พื้นที่โครงการ	-
- บำรุงรักษา และตรวจสอบดูแลถังเก็บน้ำมันเตาและท่อส่งน้ำมันเตาอย่างสม่ำเสมอ	- ทางโครงการมีการบำรุงรักษา และตรวจสอบดูแลถังเก็บน้ำมันเตาและท่อส่งน้ำมันเตาอย่างสม่ำเสมอ (เอกสารที่ 53 ในภาคผนวกที่ 1)	พื้นที่โครงการ	-
- เดินตรวจบริเวณถังเก็บน้ำมันและท่อส่งน้ำมันเตาเป็นประจำทุกเดือน	- เดินตรวจบริเวณถังเก็บน้ำมันและท่อส่งน้ำมันเตาอย่างสม่ำเสมอ	พื้นที่โครงการ	-
- จัดให้มีอุปกรณ์ป้องกันอัคคีภัยและอุปกรณ์ดับเพลิงให้เป็นไปตามที่กฎหมายกำหนด มีป้ายบอกชัดเจน และอยู่ในสภาพพร้อมใช้งาน โดยกำหนดระยะเวลาตรวจสอบอย่างสม่ำเสมอ	- ทางโครงการจัดให้มีอุปกรณ์ป้องกันอัคคีภัยและอุปกรณ์ดับเพลิงให้เป็นไปตามที่กฎหมายกำหนด มีป้ายบอกชัดเจน และอยู่ในสภาพพร้อมใช้งานโดยตรวจสอบอย่างสม่ำเสมอ (ภาพที่ 2-49)	พื้นที่โครงการ	-
- จัดให้มีการดูแลสถานที่ทำงานให้เกิดความปลอดภัย เช่น ไม่ให้มีสิ่งกีดขวางทางสัญจร เก็บอุปกรณ์ต่างๆ ให้เป็นระเบียบป้ายห้ามสูบบุหรี่และกำหนดเขตความปลอดภัย เป็นต้น	- ทางโครงการจัดให้มีการดูแลสถานที่ทำงานให้เกิดความปลอดภัย โดยมีการเก็บอุปกรณ์ต่างๆ ให้เป็นระเบียบ และมีป้ายเตือนต่างๆ เพื่อป้องกันอุบัติเหตุหรืออันตรายที่อาจเกิดขึ้น	พื้นที่โครงการ	-
- สร้างคันคอนกรีตล้อมรอบบริเวณถังน้ำมันเพื่อป้องกันการรั่วไหลของน้ำมันสู่บริเวณรอบนอกถังน้ำมัน และให้มีความสามารถในการรองรับน้ำมันกรณีเกิดการรั่วไหลของน้ำมันได้อย่างเพียงพอโดยไม่ให้ไหลออกสู่สิ่งแวดล้อมภายนอก	- ทางโครงการมีการสร้างคันคอนกรีตล้อมรอบบริเวณถังน้ำมันเพื่อป้องกันการรั่วไหลของน้ำมันสู่บริเวณรอบนอกถังน้ำมัน และสิ่งแวดล้อมภายนอก (ภาพที่ 2-56)	พื้นที่โครงการ	-

2-49

ตารางที่ 2.2-1 (ต่อ)

มาตรการป้องกันและแก้ไขผลกระทบสิ่งแวดล้อม	รายละเอียดการปฏิบัติ	สถานที่ดำเนินการ	ปัญหา อุปสรรค การแก้ไข
14. อาชีวอนามัยและความปลอดภัย (ต่อ) 35) โครงการกำหนดให้มีมาตรการสำหรับกรณีการใช้สารเคมี เพื่อปรับปรุงคุณภาพน้ำหล่อเย็น ระบบบำบัดน้ำเสีย และใช้ในกระบวนการทำความสะอาดผิวเหล็กและเคลือบน้ำมัน ดังนี้ - จัดทำข้อมูลความปลอดภัยในการทำงานเกี่ยวกับสารเคมีแต่ละชนิด และติดไว้ในบริเวณพื้นที่จัดเก็บและพื้นที่ใช้งาน	- ทางโครงการได้จัดทำข้อมูลความปลอดภัยเคมีภัณฑ์ (SDS) ติดไว้บริเวณพื้นที่จัดเก็บและพื้นที่ใช้งาน (เอกสารแนบที่ 54 ในภาคผนวกที่ 1)	พื้นที่โครงการ	-
- กำหนดให้มีการจัดแบ่งพื้นที่ และจัดวางสารเคมีประเภทต่าง ๆ ตามคุณสมบัติ เพื่อความปลอดภัยจากการเกิดปฏิกิริยาระหว่างสารเคมี และมีการแยกกลุ่มวัตถุไวไฟ ซึ่งแยกพื้นที่ไว้เฉพาะอย่างชัดเจน เพื่อหลีกเลี่ยงการทำปฏิกิริยากัน	- ทางโครงการกำหนดให้มีการจัดแบ่งพื้นที่ และจัดวางสารเคมีประเภทต่าง ๆ ตามคุณสมบัติ เพื่อความปลอดภัยจากการเกิดปฏิกิริยาระหว่างสารเคมี โดยมีการแยกกลุ่มวัตถุไวไฟไว้อย่างชัดเจน (ภาพที่ 2-57)	พื้นที่โครงการ	-
- การจัดเก็บเคมีของโครงการจะต้องสอดคล้องตามคู่มือการจัดเก็บสารเคมี และวัตถุอันตราย ตามท้ายประกาศกรมโรงงานอุตสาหกรรม เรื่อง คู่มือการเก็บรักษาสารเคมีและวัตถุอันตราย พ.ศ. 2550 (ประกาศในราชกิจจานุเบกษา เมื่อวันที่ 22 มกราคม พ.ศ. 2551)	- ทางโครงการมีการจัดเก็บสารเคมีของโครงการโดยยึดหลักการปฏิบัติให้สอดคล้องตามคู่มือการจัดเก็บสารเคมีและวัตถุอันตราย ตามท้ายประกาศกรมโรงงานอุตสาหกรรม เรื่อง คู่มือการเก็บรักษาสารเคมีและวัตถุอันตราย พ.ศ. 2550 (ประกาศในราชกิจจานุเบกษา เมื่อวันที่ 22 มกราคม พ.ศ. 2551)	พื้นที่โครงการ	-
- จัดให้มีการอบรมให้ความรู้แก่พนักงานด้านความปลอดภัยในการปฏิบัติงานเกี่ยวกับสารเคมี รวมถึงแนวทางในการรับมือหรือแนวทางในการแก้ไขปัญหาในกรณีที่เกิดการรั่วไหลของสารเคมี	- ทางโครงการจัดให้มีการอบรมให้ความรู้แก่พนักงานด้านความปลอดภัยในการปฏิบัติงานเกี่ยวกับสารเคมี รวมถึงแนวทางในการรับมือหรือแนวทางในการแก้ไขปัญหาในกรณีที่เกิดการรั่วไหลของสารเคมี (เอกสารแนบที่ 40 ในภาคผนวกที่ 1)	พื้นที่โครงการ	-
- จัดเตรียมอุปกรณ์ป้องกันอันตรายส่วนบุคคล (PPE) ให้เพียงพอกับจำนวนของพนักงานตามลักษณะงานที่เกี่ยวข้องกับสารเคมี และกำกัับดูแลให้พนักงานสวมใส่อุปกรณ์ป้องกันอันตรายส่วนบุคคลขณะปฏิบัติงานอย่างเคร่งครัด โดยจัดให้มีเจ้าหน้าที่ตรวจติดตามตรวจสอบและกำหนดข้อปฏิบัติในกรณีตรวจพบว่าพนักงานไม่สวมใส่อุปกรณ์ขณะปฏิบัติงานในพื้นที่ที่กำหนด	- ทางโครงการได้จัดเตรียมอุปกรณ์ป้องกันอันตรายส่วนบุคคล (PPE) ให้เพียงพอกับจำนวนของพนักงานตามลักษณะงานที่เกี่ยวข้องกับสารเคมี และกำกัับดูแลให้พนักงานสวมใส่อุปกรณ์ป้องกันอันตรายส่วนบุคคลขณะปฏิบัติงานอย่างเคร่งครัด (เอกสารแนบที่ 38 ในภาคผนวกที่ 1)	พื้นที่โครงการ	-

2-50

ตารางที่ 2.2-1 (ต่อ)

มาตรการป้องกันและแก้ไขผลกระทบสิ่งแวดล้อม	รายละเอียดการปฏิบัติ	สถานที่ดำเนินการ	ปัญหา อุปสรรค การแก้ไข
14. อาชีวอนามัยและความปลอดภัย (ต่อ)			
- กำหนดให้มีจุดล้างตา และอาบน้ำในบริเวณที่มีการขนถ่ายหรือเก็บกักสารเคมี	- ทางโครงการมีการจัดเตรียมจุดล้างตา และอาบน้ำในบริเวณที่มีการขนถ่ายหรือเก็บกักสารเคมี (ภาพที่ 2-58)	พื้นที่โครงการ	-
- กำหนดให้มีการก่อสร้างคันคอนกรีตรอบพื้นที่ถังบรรจุน้ำมันที่มีลักษณะเป็นของเหลว โดยมีปริมาตรไม่น้อยกว่า 110% ของถังบรรจุน้ำมันที่มีปริมาตรมากที่สุด ซึ่งจะสามารถรองรับหรือเก็บกักสารเคมีที่รั่วไหลจากถังดังกล่าวได้โดยไม่รั่วไหลออกสู่สิ่งแวดล้อมภายนอก	- ทางโครงการมีการสร้างคันคอนกรีตรอบพื้นที่ถังบรรจุน้ำมันที่มีลักษณะเป็นของเหลว ป้องกันการรั่วไหลของสารเคมีออกสู่สิ่งแวดล้อมภายนอก (ภาพที่ 2-56)	พื้นที่โครงการ	-
36) โครงการกำหนดให้มีมาตรการสำหรับการใช้เครื่องจักรในกระบวนการผลิตดังนี้			
- กำหนดให้มีผู้ควบคุมประจำหม้อไอน้ำเป็นผู้ดูแลรับผิดชอบการใช้งานหม้อไอน้ำ และต้องแสดงใบอนุญาตผู้ควบคุมประจำหม้อไอน้ำไว้ ณ ที่เปิดเผย และเห็นได้ง่ายบริเวณที่ติดตั้งหม้อไอน้ำ	- ทางโครงการกำหนดให้มีผู้ควบคุมประจำหม้อไอน้ำโดยมีการแสดงใบอนุญาตผู้ควบคุมประจำหม้อไอน้ำบริเวณที่ติดตั้งหม้อไอน้ำอย่างชัดเจน (เอกสารแนบที่ 55 ในภาคผนวกที่ 1)	พื้นที่โครงการ	-
- กำหนดให้มีการตรวจสอบหม้อไอน้ำโดยวิศวกรตรวจสอบหรือหน่วยรับรองวิศวกรรมด้านหม้อไอน้ำเป็นประจำ ประกอบด้วย การตรวจสอบภายนอก การตรวจสอบภายใน และตรวจสอบการทำงานของระบบการควบคุมและอุปกรณ์ความปลอดภัย ทั้งนี้ หลักเกณฑ์และวิธีการตรวจสอบให้เป็นไปตามที่กฎหมายกำหนด	- ทางโครงการกำหนดให้มีการตรวจสอบหม้อไอน้ำโดยวิศวกรตรวจสอบเป็นประจำ โดยหลักเกณฑ์และวิธีการตรวจสอบเป็นไปตามที่กฎหมายกำหนด (เอกสารแนบที่ 56 ในภาคผนวกที่ 1)	พื้นที่โครงการ	-
- กำหนดให้มีการตรวจสอบความปลอดภัยระหว่างใช้งาน โดยวิศวกรตรวจสอบ หรือหน่วยรับรองวิศวกรรมด้านหม้อไอน้ำเป็นประจำ ประกอบด้วย การตรวจสอบภายนอก การตรวจสอบภายใน และตรวจสอบการทำงานของระบบการควบคุมและอุปกรณ์ความปลอดภัย ทั้งนี้ หลักเกณฑ์และวิธีการตรวจสอบให้เป็นไปตามที่กฎหมายกำหนด	- ทางโครงการกำหนดให้มีการตรวจสอบความปลอดภัยระหว่างใช้งาน โดยวิศวกรตรวจสอบเป็นประจำ โดยหลักเกณฑ์และวิธีการตรวจสอบเป็นไปตามที่กฎหมายกำหนด (เอกสารแนบที่ 56 ในภาคผนวกที่ 1)	พื้นที่โครงการ	-
- กำหนดให้มีการตรวจสอบคุณภาพของของเหลวที่ใช้เป็นสื่อความร้อนประจำทุก 6 เดือน และเก็บรักษาไว้ในโรงงานเพื่อให้เจ้าหน้าที่กรมโรงงานอุตสาหกรรมหรือหน่วยงานที่เกี่ยวข้องสามารถตรวจสอบได้	- ทางโครงการมีการตรวจสอบคุณภาพของของเหลวที่ใช้เป็นสื่อความร้อนประจำทุก 6 เดือน และเก็บรักษาไว้ในโรงงานเพื่อให้เจ้าหน้าที่กรมโรงงานอุตสาหกรรมหรือหน่วยงานที่เกี่ยวข้องสามารถตรวจสอบได้	พื้นที่โครงการ	-

ตารางที่ 2.2-1 (ต่อ)

มาตรการป้องกันและแก้ไขผลกระทบสิ่งแวดล้อม	รายละเอียดการปฏิบัติ	สถานที่ดำเนินการ	ปัญหา อุปสรรค การแก้ไข
14. อาชีวอนามัยและความปลอดภัย (ต่อ)			
- กรณีหม้อไอน้ำน้ำหยดใช้งานติดต่อกันนานกว่า 6 เดือน หากจะนำมาใช้อีกครั้ง โรงงานต้องจัดให้มีการตรวจสอบตามที่กฎหมายกำหนด	- กรณีหม้อไอน้ำน้ำหยดใช้งานติดต่อกันนานกว่า 6 เดือน ทางโรงงานจะทำการตรวจสอบอีกครั้งหากจะนำมาใช้ ซึ่งปัจจุบันมีการใช้งานทุกเดือน	พื้นที่โครงการ	-
- จัดอบรมพนักงานให้มีความรู้และความเข้าใจในกระบวนการทำงานของเครื่องจักร	- ทางโครงการมีการจัดอบรมให้มีความรู้และความเข้าใจในกระบวนการทำงานของเครื่องจักรแก่พนักงานอย่างสม่ำเสมอ (เอกสารแนบที่ 57 ในภาคผนวกที่ 1)	พื้นที่โครงการ	-
- กำหนดระเบียบหรือข้อปฏิบัติในการใช้งานเครื่องกำเนิดไฟฟ้าให้ชัดเจน	- ทางโครงการมีการกำหนดระเบียบหรือข้อปฏิบัติในการใช้งานเครื่องกำเนิดไฟฟ้าอย่างชัดเจน (เอกสารแนบที่ 58 ในภาคผนวกที่ 1)	พื้นที่โครงการ	-
- กำหนดให้มีการตรวจสอบการทำงานของอุปกรณ์ไฟฟ้า และระบบป้องกันในระหว่างการใช้งานและในแผนซ่อมบำรุงประจำปี	- ทางโครงการกำหนดให้มีการตรวจสอบการทำงานของอุปกรณ์ไฟฟ้าในแผนซ่อมบำรุงประจำปี (เอกสารแนบที่ 8 ในภาคผนวกที่ 1)	พื้นที่โครงการ	-
37) ให้ประชาสัมพันธ์กับชุมชนที่อยู่ใกล้เคียงและพื้นที่โดยรอบให้ทราบถึงมาตรการด้านการเฝ้าระวังด้านความปลอดภัยจากการรั่วไหลและแผนฉุกเฉินอย่างต่อเนื่องโดยเฉพาะประเด็นที่เกี่ยวข้องกับชุมชน	- โครงการมีการประชาสัมพันธ์ให้ทราบถึงมาตรการด้านการเฝ้าระวังด้านความปลอดภัยจากการรั่วไหลและแผนฉุกเฉินอย่างแก่ชุมชนที่อยู่โดยรอบที่อาจได้รับผลกระทบสิ่งแวดล้อมต่อเนื่อง	พื้นที่โครงการ	-
15. พื้นที่สีเขียวของโครงการ			
1) จัดให้มีพื้นที่สีเขียวขนาด 82 ไร่ โดยปลูกต้นไม้ยืนต้นและไม้พุ่ม เช่น ประดู่ กิ่งอ่อน, นนทรี, หางนกยูง และต้นโอ๊ก เป็นต้น	- ทางโครงการจัดให้มีพื้นที่สีเขียว คิดเป็นร้อยละ 9.47 ประกอบด้วย ประดู่, นนทรี, หางนกยูง และต้นโอ๊ก เป็นต้น สำหรับพื้นที่ริมทางเดินหรือบริเวณที่ไม่สามารถปลูกไม้ยืนต้นได้ ทางโครงการจะปลูกไม้พุ่มเตี้ยและจัดแต่งภูมิทัศน์ให้มีความสวยงาม (ภาพที่ 2-7)	พื้นที่โครงการ	-

2-52



ภาพที่ 2-1 การควบคุมการทำงานของเตาเผาเหล็กโดยใช้ระบบคอมพิวเตอร์

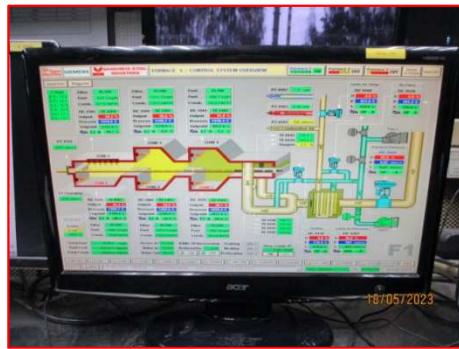

ภาพที่ 2-2 ติดตั้ง Oxygen Analyzer



ภาพที่ 2-3 ปล่องระบายอากาศเสีย  
ของเตาเผาเหล็ก



ภาพที่ 2-4 Scrubber ที่หน่วย Pickling Oil Plant



ภาพที่ 2-5 ระบบรางที่มีฝาปิดและมีเครื่องดูด  
รวบรวมไอกรดใน Pickling Oil Plant



ภาพที่ 2-6 ต้นไม้โดยรอบโรง Pickling Oil Plant





ภาพที่ 2-7 ไม้ยืนต้นและพื้นที่สีเขียวรอบพื้นที่โครงการ



ภาพที่ 2-8 การ์ดครอบเครื่องจักร



ภาพที่ 2-9 ระบบปรับปรุงคุณภาพน้ำ



ภาพที่ 2-10 Cooling Tower



ภาพที่ 2-11 ระบบบำบัดน้ำเสียของโรงรีดร้อน



ภาพที่ 2-12 ระบบบำบัดน้ำเสีย  
จากอาคารโรงงาน



ภาพที่ 2-13 ระบบบำบัดน้ำเสีย  
จากอาคารสำนักงาน



ภาพที่ 2-14 บ่อพักน้ำทิ้งฉุกเฉิน

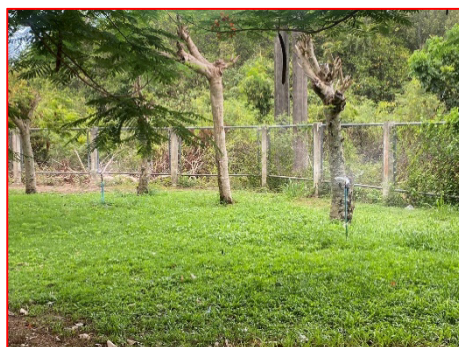

ภาพที่ 2-15 การนำน้ำทิ้งภายหลัง  
การบำบัดมารดน้ำต้นไม้



ภาพที่ 2-16 การนำน้ำทิ้งภายหลัง  
การบำบัดมาฉีดล้างถนนภายในโครงการ



ภาพที่ 2-17 ระบบบำบัดน้ำเสียของ  
Pickling Oil Plant





ภาพที่ 2-18 รังระบายน้ำฝน  
และประตูระบายน้ำ



ภาพที่ 2-19 บ่อฝังกลบ Sludge



ภาพที่ 2-20 บ่อฝังกลบขยะเผาไม่ได้



ภาพที่ 2-21 บ่อสังเกตการณ์คุณภาพน้ำใต้ดิน



ภาพที่ 2-22 ป้ายรณรงค์ห้ามจับสัตว์น้ำ



ภาพที่ 2-23 ป้ายชื่อโครงการ  
บริเวณทางเข้า-ออก



ภาพที่ 2-24 ป้ายจำกัดความเร็ว  
ไม่เกิน 30 km/hr



ภาพที่ 2-25 ป้ายจราจรในพื้นที่โครงการ



ภาพที่ 2-26 ป้ายแสดงที่จอดรถ



ภาพที่ 2-27 ติดไฟให้แสงสว่าง  
บริเวณเข้า-ออกโครงการ



ภาพที่ 2-28 ยามรักษาการณ์  
บริเวณทางเข้า-ออก



ภาพที่ 2-29 รถตรวจการณ์ระบบขนส่ง  
เครื่องมือหิรียา



ภาพที่ 2-30 รถขนส่งวัตถุดิบและผลิตภัณฑ์  
ของโครงการ



ภาพที่ 2-31 หน่วยผลิตน้ำประปา  
ภายในโครงการ



ภาพที่ 2-32 บ่อเก็บน้ำดิบ



ภาพที่ 2-33 ป้ายรณรงค์การใช้น้ำอย่างประหยัด





ภาพที่ 2-34 มิเตอร์สูบน้ำที่โรงสูบน้ำ  
ของโครงการ



ภาพที่ 2-35 บ่อน้ำสำรองฉุกเฉิน

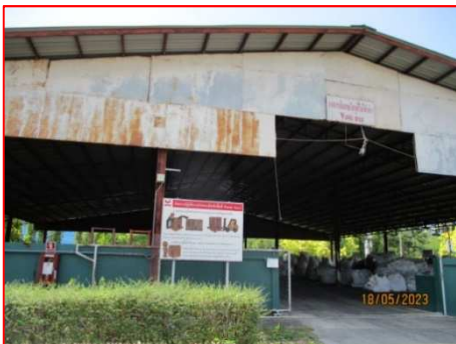

ภาพที่ 2-36 อาคารจัดเก็บของเสียจากอาคารสำนักงานและจากกระบวนการผลิต



ภาพที่ 2-37 ลานพัก Scale



ภาพที่ 2-38 กากของเสียปนเปื้อนน้ำมัน  
จัดเก็บในอาคารเศษวัสดุไม้ใช้แล้ว



ภาพที่ 2-39 ถังขยะและจุดคัดแยกขยะมูลฝอย



ภาพที่ 2-40 ระบบระบายน้ำฝนปนเปื้อน  
ในอาคารจัดเก็บกากของเสีย



ภาพที่ 2-41 จุดบริการน้ำ



ภาพที่ 2-42 ห้องน้ำ-ห้องส้วมสำหรับพนักงาน



ภาพที่ 2-43 ห้องพยาบาล และพยาบาล ประจำ 24 ชั่วโมง



ภาพที่ 2-44 รถพยาบาลฉุกเฉินประจำโรงงาน



ภาพที่ 2-45 ป้ายความปลอดภัยให้สวมใส่อุปกรณ์ป้องกันอันตรายส่วนบุคคล



ภาพที่ 2-46 พนักงานสวมใส่อุปกรณ์ป้องกัน  
อันตรายส่วนบุคคล



ภาพที่ 2-47 ศูนย์ควบคุมเตือนภัย  
แบบกึ่งอัตโนมัติ

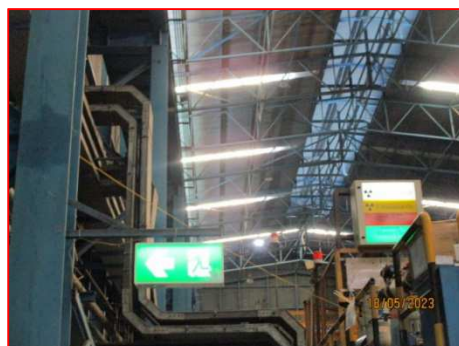

ภาพที่ 2-48 ป้ายบอกทางหนีไฟ





ภาพที่ 2-49 อุปกรณ์ดับเพลิงประจำโรงงาน

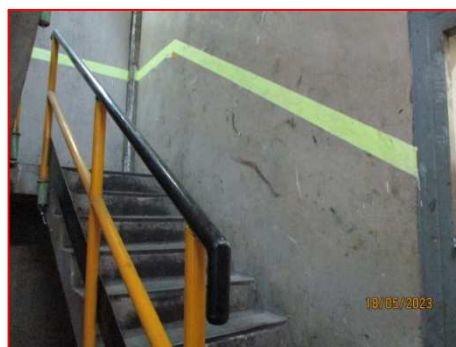

ภาพที่ 2-50 รถดับเพลิง

ภาพที่ 2-51 แผ่นเรืองแสง  
บริเวณทางขึ้น-ลงบันได



ภาพที่ 2-52 ป้ายหรือสัญลักษณ์บริเวณพื้นที่  
ที่มีเสียงดังเกิน 85 dB(A)

ภาพที่ 2-53 Control Room ในส่วนของการผลิต



ภาพที่ 2-54 ป้ายเตือนห้ามก่อให้เกิดประกายไฟ



ภาพที่ 2-55 ป้ายทิศทางการหมุนของวาล์ว  
และทิศทางการไหลในท่อขนส่ง



ภาพที่ 2-56 คันคอนกรีตรอบบริเวณถังน้ำมันและถังบรรจุสารเคมี



ภาพที่ 2-57 พื้นที่จัดเก็บสารเคมี



ภาพที่ 2-58 Shower และ Eye Washer



ภาพที่ 2-59 อะไหล่และอุปกรณ์สำรอง  
ของระบบบำบัดน้ำเสีย



ภาพที่ 2-60 อุปกรณ์ป้องกันอันตรายส่วนบุคคล



ภาพที่ 2-61 ตู้อุปกรณ์จัดการกรณีน้ำมันหกรั่วไหล